



# แผนปฏิบัติการ

ประจำปีงบประมาณ พ.ศ. 2561

สำนักงานศึกษาธิการจังหวัดพังงา

กลุ่มนโยบายและแผน



[www.pedu.go.th](http://www.pedu.go.th)

## คำนำ

สำนักงานศึกษาธิการจังหวัดพังงา ได้จัดทำเอกสารแผนปฏิบัติการ ประจำปีงบประมาณ พ.ศ. 2561 เพื่อใช้เป็นกรอบในการบริหารงานการศึกษา ในปีงบประมาณ พ.ศ. 2561 ซึ่งประกอบด้วย

ส่วนที่ 1 ข้อมูลพื้นฐาน

ส่วนที่ 2 สาระสำคัญของแผนปฏิบัติการ

ส่วนที่ 3 ผังความเชื่อมโยงสาระสำคัญของแผนปฏิบัติการประจำปีงบประมาณ 2561 และ  
บัญชีโครงการตามแผนปฏิบัติการ ประจำปีงบประมาณ 2561

ส่วนที่ 4 รายละเอียดโครงการ

ส่วนที่ 5 การติดตาม และประเมินผล

ขอขอบคุณ ผู้ที่มีส่วนเกี่ยวข้องทุกท่าน ที่ให้ความร่วมมือในการจัดทำเอกสารฉบับนี้สำเร็จ  
ลุล่วงไปด้วยดี หวังเป็นอย่างยิ่งว่าผู้ที่เกี่ยวข้องในหน่วยงานทางการศึกษา จะนำไปใช้ประโยชน์ ในการ  
ดำเนินงานต่อไป

สำนักงานศึกษาธิการจังหวัดพังงา

## สารบัญ

	หน้า
<b>ส่วนที่ 1 ข้อมูลพื้นฐาน</b>	
สภาพทั่วไปของจังหวัดพังงา	1
สภาพทั่วไปของสำนักงานศึกษาธิการจังหวัดพังงา	3
ข้อมูลพื้นฐานด้านการศึกษาของจังหวัดพังงา	6
<b>ส่วนที่ 2 สาระสำคัญของแผน</b>	
สาระสำคัญของแผนปฏิบัติการ ประจำปีงบประมาณ พ.ศ. 2561 ของสำนักงาน ปลัดกระทรวงศึกษาธิการ	12
สาระสำคัญของแผนปฏิบัติการ ประจำปีงบประมาณ พ.ศ.2561 ของสำนักงาน ศึกษาธิการจังหวัดพังงา	15
<b>ส่วนที่ 3 แผนผังความเชื่อมโยงสาระสำคัญของแผนปฏิบัติการ ประจำปีงบประมาณ พ.ศ. 2561 ของสำนักงานศึกษาธิการจังหวัดพังงา</b>	19
บัญชีโครงการตามแผนปฏิบัติการ ประจำปีงบประมาณ พ.ศ. 2561	20
<b>ส่วนที่ 4 รายละเอียดโครงการ</b>	
<b>ประเด็นยุทธศาสตร์ที่ 1 ส่งเสริม สนับสนุนโอกาสทางการศึกษา</b>	
1. โครงการส่งเสริมเวทีและประชาคมเพื่อการจัดทำรูปแบบและแนวทางการพัฒนา หลักสูตรต่อเนื่องเชื่อมโยงการศึกษาขั้นพื้นฐานกับอาชีวศึกษาและอุดมศึกษา	23
<b>ประเด็นยุทธศาสตร์ที่ 2 พัฒนาคุณภาพและมาตรฐานการศึกษา</b>	
1. โครงการส่งเสริม สนับสนุนด้านสุนทรียศาสตร์ : การประชุมเชิงปฏิบัติการ เครือข่ายด้วยเพลงพระราชนิพนธ์ เถลิงพระเกียรติพระบาทสมเด็จพระปรมินทร มหาภูมิพลอดุลยเดช	27
2. โครงการส่งเสริม และพัฒนาการจัดการศึกษาเด็กปฐมวัย (อนุบาล 1 – 3)	30
3. โครงการพัฒนาเครือข่ายความร่วมมือการผลิตและพัฒนากำลังคนระดับจังหวัด ในรูปแบบประชารัฐ	35
4. โครงการจัดงานฉลองวันเด็กแห่งชาติ ประจำปี 2561	39
5. โครงการพัฒนาคุณภาพครูโรงเรียนเอกชนจังหวัดพังงา เพื่อยกระดับ O-net ปีงบประมาณ 2561	42
6. โครงการรณรงค์ป้องกันและแก้ไขปัญหายาเสพติด To Be Number One ในสถานศึกษา	45
7. โครงการค่ายครอบครัวสุขสันต์สมานฉันท์สังคมไทย	48

## สารบัญต่อ

	หน้า
<b>ประเด็นยุทธศาสตร์ที่ 3 พัฒนาประสิทธิภาพการบริหารจัดการศึกษา</b>	
1. โครงการจัดทำแผนปฏิบัติการ ประจำปีงบประมาณ พ.ศ. 2561 สำนักงานศึกษาธิการจังหวัดพังงา	53
2. โครงการพัฒนาประสิทธิภาพบุคลากรสำนักงานศึกษาธิการจังหวัดพังงา	56
3. โครงการตรวจติดตาม ประเมินผลการดำเนินงานตามนโยบายและยุทธศาสตร์	58
4. โครงการจัดทำนิทรรศการ “พระบาทสมเด็จพระปรมินทรมหาภูมิพลอดุลยเดช พระบารมีปกเกล้าชาวพังงา”	62
5. โครงการสนับสนุนการตรวจราชการของผู้ตรวจราชการกระทรวงศึกษาธิการ	65
6. โครงการคัดเลือกบุคคลเพื่อบรรจุและแต่งตั้งเข้ารับราชการเป็นข้าราชการครู และบุคลากรทางการศึกษา ตำแหน่งครูผู้ช่วย กรณีที่มีความจำเป็นหรือมีเหตุ พิเศษ ครั้งที่ 2 ปี พ.ศ. 2560 สังกัด สพป.พังงา	68
7. โครงการฝึกอบรมพนักงานเจ้าหน้าที่ส่งเสริมความประพฤตินักเรียนและนักศึกษา	71
<b>ส่วนที่ 5 การติดตามและประเมินผล</b>	74
<b>ภาคผนวก</b>	
คณะผู้จัดทำเอกสาร	76

# ส่วนที่ 1

## ข้อมูลพื้นฐาน

### สภาพทั่วไปของจังหวัดพังงา

#### คำขวัญประจำจังหวัดพังงา

แร่หมื่นล้าน บ้านกลางน้ำ ถ้ำงามตา ภูเขาแปลก แมกไม้จำปูน บริบูรณ์ด้วยทรัพยากร

#### วิสัยทัศน์

ศูนย์กลางการท่องเที่ยวเชิงนิเวศ เศรษฐกรรรมยั่งยืน สังคมแห่งการเรียนรู้ สู่คุณภาพชีวิตที่ดี

#### ขนาดและที่ตั้ง

จังหวัดพังงา ตั้งอยู่ทางภาคใต้ตอนบนชายฝั่งทะเลด้านตะวันตก ติดกับทะเลอันดามัน อยู่ระหว่างละติจูดที่ 8 องศา 27 ลิปดา 52.3 พิลิปดาเหนือกับเส้นลองติจูดที่ 98 องศา 32 ลิปดาตะวันออก ห่างจากกรุงเทพฯ ประมาณ 788 กิโลเมตร มีพื้นที่ทั้งหมด 4,170.97 ตารางกิโลเมตร หรือประมาณ 2,606,803.125 ไร่ เป็นอันดับที่ 9 ของภาคใต้ และเป็นอันดับที่ 54 ของประเทศ

- พื้นที่ทำการเกษตร 1,806.122 ตารางกิโลเมตร หรือประมาณ 1,128,824 ไร่
- พื้นที่ป่าไม้ 1,722.55 ตารางกิโลเมตร หรือประมาณ 1,076,594 ไร่
- เนื้อที่อื่นๆ 642.227 ตารางกิโลเมตร หรือประมาณ 401,392.625 ไร่

#### อาณาเขตติดต่อ

- ทิศเหนือ ติดกับจังหวัดระนองและจังหวัดสุราษฎร์ธานี
- ทิศใต้ ติดกับจังหวัดภูเก็ตและทะเลอันดามัน
- ทิศตะวันออก ติดกับจังหวัดสุราษฎร์ธานีและจังหวัดกระบี่
- ทิศตะวันตก ติดกับทะเลอันดามันและมหาสมุทรอินเดีย



## ลักษณะภูมิประเทศ

สภาพภูมิศาสตร์ของจังหวัดพังงา เป็นภูเขาสลับซับซ้อน ทอดเป็นแนวยาวจากทิศเหนือไปทิศใต้ มีชายฝั่งทะเลยาวประมาณ 239.25 กิโลเมตร มีพื้นที่ป่าไม้ เป็นป่าไม้ประเภทผลัดใบ มีชนิดป่า ที่สำคัญ ได้แก่ ป่าดงดิบ ป่าดิบชื้น และป่าชายหาด สำหรับบริเวณที่เป็นที่ราบ จะลาดลงจากทิศตะวันออกไปยังทิศตะวันตก ลงสู่ทะเลอันดามัน ตามชายฝั่งทะเลจะมีป่าชายหาดเกือบตลอดพื้นที่ ประกอบด้วยเกาะประมาณ 155 เกาะ และมีเกาะอยู่ในทะเลอันดามันจำนวนมาก เช่น เกาะยาว หมู่เกาะสุรินทร์และหมู่เกาะสิมิลัน (ข้อมูล : สำนักงานทรัพยากรธรรมชาติและสิ่งแวดล้อม จ.พังงา)

## ลักษณะภูมิอากาศ

จังหวัดพังงาอยู่ใกล้ทะเล มีภูมิอากาศแบบมรสุมเมืองร้อน โดยอยู่ใต้อิทธิพลของลมมรสุมตะวันตกเฉียงใต้ และมรสุมตะวันออกเฉียงเหนือ ทำให้มี 2 ฤดู คือ

- ฤดูฝน เริ่มประมาณเดือนพฤษภาคม - ธันวาคม จะเรียกว่าเป็นเมืองฝนแปด แดดสี่ เนื่องจากได้รับอิทธิพลของลมมรสุมตะวันตกเฉียงใต้ ทำให้เกิดฝนตกชุกตลอดพื้นที่ทั้งจังหวัด

- ฤดูร้อน ประมาณเดือนมกราคม- เมษายน เป็นช่วงที่จังหวัดพังงาได้รับอิทธิพลของลมมรสุมตะวันออกเฉียงใต้ พัดปกคลุม ทำให้มีอากาศร้อนอบอ้าว

จังหวัดพังงา มีอุณหภูมิเฉลี่ยตลอดปี ประมาณ 27.57 องศาเซลเซียส อุณหภูมิสูงสุดเฉลี่ย 34.56 องศาเซลเซียส อุณหภูมิต่ำสุดเฉลี่ย 22.09 องศาเซลเซียส

ปริมาณฝนเฉลี่ยตลอดปีประมาณ 3,394.3 มิลลิเมตร มีฝนตกประมาณ 178 วัน เดือนที่ฝนตกมากที่สุด คือ กรกฎาคมและสิงหาคม ฝนตกประมาณ 22 วัน

## การปกครอง

- การปกครองส่วนภูมิภาค แบ่งออกเป็น 8 อำเภอ 48 ตำบล 321 หมู่บ้าน
- การปกครองส่วนท้องถิ่น
  - องค์การบริหารส่วนจังหวัด 1 แห่ง
  - องค์การบริหารส่วนตำบล 38 แห่ง
  - เทศบาลเมือง 2 แห่ง และเทศบาลตำบล 13 แห่ง

## การเมือง

- จังหวัดพังงา แบ่งเขตการเลือกตั้งออกเป็น 1 เขต
  - มีสมาชิกสภาผู้แทนราษฎร 1 คน
  - มีสมาชิกวุฒิสภา 1 คน
- สภาจังหวัด มีสมาชิกสภาองค์การบริหารส่วนจังหวัด 24 คน
- สภาเทศบาล มีสมาชิกสภาเทศบาลในจังหวัด 120 คน
- สภาองค์การบริหารส่วนตำบล มีสมาชิกสภาองค์การบริหารส่วนตำบล 642 คน

## ประชากร

จากข้อมูลของที่ทำกรปกครองจังหวัดพังงา พบว่าในเดือนมีนาคม 2560 จังหวัดพังงามีประชากรทั้งสิ้น 266,562 คน เป็นชาย 133,119 คน (ร้อยละ 49.94) หญิง 133,443 คน (ร้อยละ 50.06) อำเภอที่มีประชากรมากที่สุดได้แก่ อำเภอตะกั่วป่า มีประชากรทั้งสิ้น 49,293 คน รองลงมาได้แก่ อำเภอท้ายเหมือง 48,778 คน และอำเภอตะกั่วทุ่ง 44,138 คน ส่วนอำเภอที่มีประชากรน้อยที่สุดได้แก่ อำเภอเกาะยาว มีประชากรเพียง 14,038 คนเท่านั้น

## สภาพทั่วไปของสำนักงานศึกษาธิการจังหวัดพังงา

### ที่ตั้งสำนักงานศึกษาธิการจังหวัดพังงา

สำนักงานศึกษาธิการจังหวัดพังงา ตั้งอยู่บริเวณสำนักงานเขตพื้นที่การศึกษาประถมศึกษาพังงา ตำบลท้ายช้าง อำเภอเมืองพังงา จังหวัดพังงา 82000 เป็นสถานที่ปฏิบัติงานชั่วคราว ของกลุ่ม/หน่วย จำนวน 7 กลุ่ม/ 1 หน่วย ดังนี้

กลุ่มอำนวยการ	หมายเลขโทรศัพท์	0 7641 0280
กลุ่มบริหารงานบุคคล	หมายเลขโทรศัพท์	0 7641 3264
กลุ่มนโยบายและแผน	หมายเลขโทรศัพท์	0 7641 0280
กลุ่มพัฒนาการศึกษา	หมายเลขโทรศัพท์	0 7641 0280
กลุ่มส่งเสริมการศึกษาเอกชน	หมายเลขโทรศัพท์	0 7641 2522
กลุ่มลูกเสือ ยุวกาชาด และกิจการนักเรียน	หมายเลขโทรศัพท์	0 7641 0280
กลุ่มนิเทศ ติดตาม และประเมินผล	หมายเลขโทรศัพท์	0 7641 0280
หน่วยตรวจสอบภายใน	หมายเลขโทรศัพท์	0 7641 0280

## อัตรากำลัง

บุคลากรของสำนักงานศึกษาธิการจังหวัด มีจำนวนทั้งสิ้น 21 คน (เฉพาะบุคลากรที่มีตัวภายในจังหวัด ณ เดือนพฤศจิกายน 2560 ประกอบด้วย

ศึกษาธิการจังหวัด	จำนวน	1 คน
รองศึกษาธิการจังหวัด	จำนวน	1 คน
กลุ่มอำนวยการ	จำนวน	3 คน
กลุ่มบริหารงานบุคคล	จำนวน	5 คน
กลุ่มนโยบายและแผน	จำนวน	4 คน
กลุ่มพัฒนาการศึกษา	จำนวน	2 คน
กลุ่มนิเทศ ติดตาม และประเมินผล	จำนวน	1 คน
กลุ่มส่งเสริมการศึกษาเอกชน	จำนวน	1 คน
กลุ่มลูกเสือ ยุวกาชาด และกิจการนักเรียน	จำนวน	1 คน
หน่วยตรวจสอบภายใน	จำนวน	1 คน
<b>รวมบุคลากรทั้งสิ้น</b>	<b>จำนวน</b>	<b>20 คน</b>

## อำนาจหน้าที่

สำนักงานศึกษาธิการจังหวัดพังงา มีอำนาจหน้าที่ตามข้อ 11 แห่งคำสั่งหัวหน้าคณะรักษาความสงบแห่งชาติ ที่ 19/2560 ดังนี้

1. รับผิดชอบงานธุรการของ กศจ. ออกศจ. คณะอนุกรรมการบริหารราชการเชิงยุทธศาสตร์ คณะอนุกรรมการเกี่ยวกับการพัฒนาการศึกษา คณะอนุกรรมการและคณะทำงาน รวมทั้งปฏิบัติงานราชการที่เป็นไปตามอำนาจและหน้าที่ของ กศจ. และตามที่ กศจ. มอบหมาย
2. จัดทำแผนพัฒนาการศึกษาและแผนปฏิบัติการ
3. สั่งการ กำกับ ดูแล เร่งรัด ติดตาม และประเมินผลการปฏิบัติงานของส่วนราชการ หรือหน่วยงาน และสถานศึกษาในสังกัดกระทรวงศึกษาธิการให้เป็นไปตามนโยบายของกระทรวงศึกษาธิการ
4. จัดระบบ ส่งเสริม และประสานงานเครือข่ายข้อมูลสารสนเทศและเทคโนโลยีดิจิทัลเพื่อการศึกษา
5. ส่งเสริมและสนับสนุนการศึกษาเพื่อคนพิการ ผู้ด้อยโอกาส และผู้มีความสามารถพิเศษ
6. ดำเนินงานเกี่ยวกับการบริหารงานบุคคลของข้าราชการครูและบุคลากรทางการศึกษา
7. ส่งเสริม สนับสนุน และดำเนินการเกี่ยวกับงานด้านวิชาการ การนิเทศ และแนะแนวการศึกษาทุกระดับและทุกประเภท รวมทั้งติดตามและประเมินผลระบบบริหารและการจัดการศึกษา
8. ดำเนินการเกี่ยวกับการตรวจสอบด้านการบริหาร การเงิน และการบัญชีของส่วนราชการ หรือหน่วยงานและสถานศึกษาในสังกัดกระทรวงศึกษาธิการ
9. ส่งเสริมและประสานงานการศาสนา ศิลปะ วัฒนธรรม และการกีฬาเพื่อการศึกษา
10. ส่งเสริม สนับสนุน และดำเนินการเกี่ยวกับการจัดการศึกษาเอกชน
11. ปฏิบัติภารกิจตามนโยบายของกระทรวงศึกษาธิการหรือตามที่ได้รับมอบหมาย รวมทั้งปฏิบัติการกิจเกี่ยวกับราชการประจำทั่วไปของกระทรวงศึกษาธิการ และประสานงานต่าง ๆ ในจังหวัด



โครงสร้างสำนักงานศึกษาธิการจังหวัดพังงา

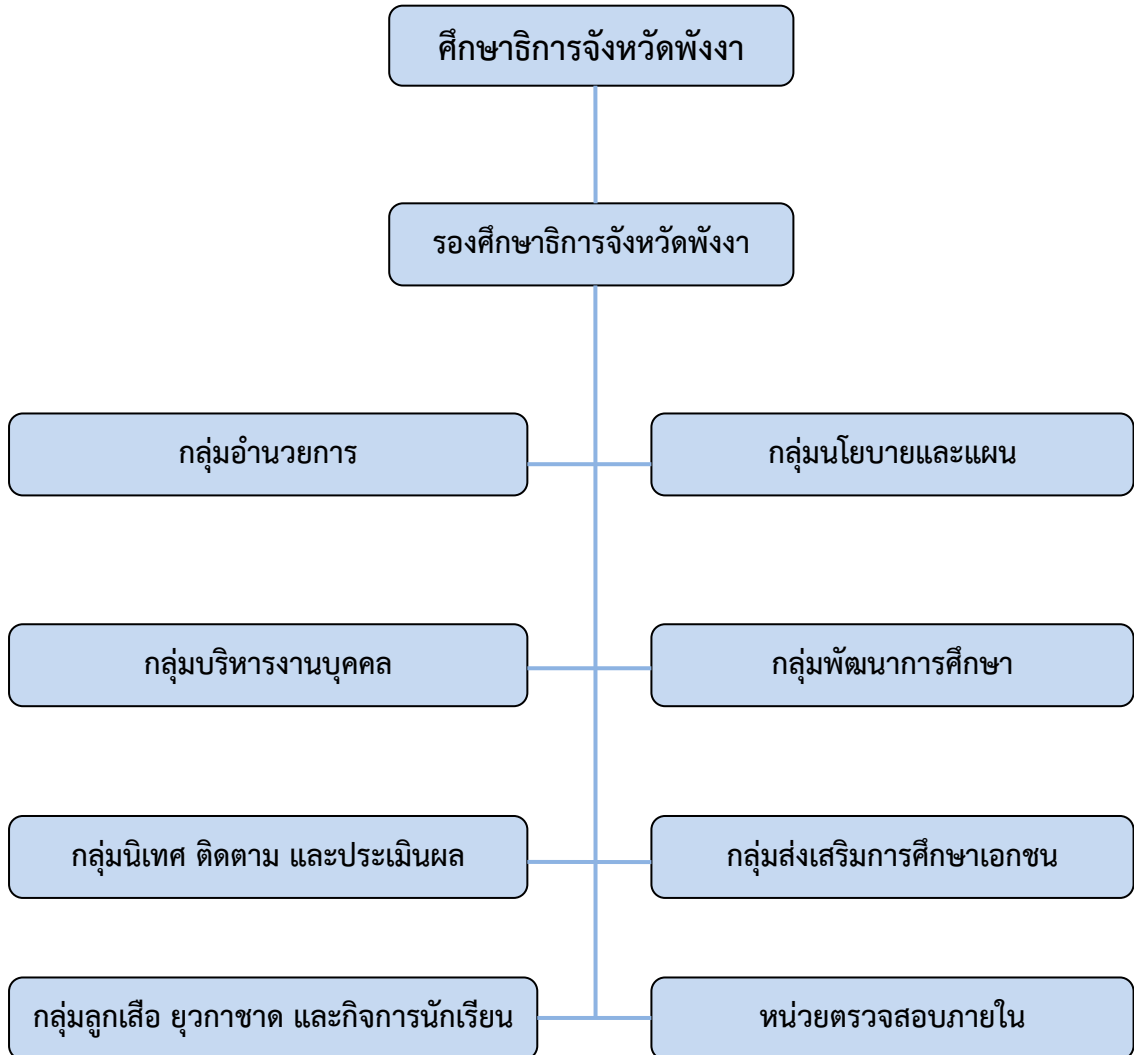

## ข้อมูลพื้นฐานด้านการศึกษารัฐบาลของจังหวัดพังงา

### 1. ข้อมูลพื้นฐานด้านการศึกษา

ตารางที่ 1 จำนวนโรงเรียน นักเรียน และครู จำแนกรายสังกัด ปีการศึกษา 2560

สังกัด	จำนวนโรงเรียน	นร./นศ.	ครู
สำนักงานคณะกรรมการการศึกษาขั้นพื้นฐาน			
- สพป.	151	24,192	1,504
- สพม.	13	8,904	540
สำนักบริหารการศึกษพิเศษ	3	834	82
สำนักงานคณะกรรมการส่งเสริมการศึกษาเอกชน	16	6,522	412
สำนักงานคณะกรรมการการอาชีวศึกษา	4	2,777	276
กรมส่งเสริมการปกครองส่วนท้องถิ่น			
- โรงเรียน	14	6,375	248
- ศูนย์พัฒนาเด็กเล็ก	76	4,031	130
สำนักงานคณะกรรมการการอุดมศึกษา	2	1,187	152
สำนักงานส่งเสริมการศึกษานอกระบบฯ	8	2,416	73
<b>รวมทั้งสิ้น</b>	<b>287</b>	<b>57,238</b>	<b>3,418</b>

ตารางที่ 2 จำนวนสถานศึกษา จำแนกตามขนาด และสังกัด

ขนาด	จำนวนนักเรียน	จำนวนโรงเรียน							
		สพฐ.	สช.	สศศ.	อปท.	สอศ.	สกอ.	รวม	ร้อยละ
1	0 – 120	89	4	1	4			98	48.28
2	121 – 200	33	1		1			35	17.24
3	201 – 300	18	4	1	3			26	12.81
4	301 – 499	11	2		3	2	1	19	9.36
5	500 – 1,499	11	5	1	2	2	1	22	10.84
6	1,500 – 2,499	2			1			3	1.47
7	2,500 ขึ้นไป								-
	<b>รวมทั้งสิ้น</b>	<b>164</b>	<b>16</b>	<b>3</b>	<b>14</b>	<b>4</b>	<b>2</b>	<b>203</b>	<b>100</b>

หมายเหตุ : ไม่รวมศูนย์พัฒนาเด็กเล็ก และ กศน.

ตารางที่ 3 จำนวนนักเรียน/นักศึกษา จำแนกตามระดับ และสังกัด ปีการศึกษา 2560

ระดับ	สังกัด							
	สพฐ.	สช.	สศศ.	อปท.	กศน.	สอศ.	สกอ.	รวม
เตรียมความพร้อม ก่อนประถม			240					240
ก่อนประถม	4,974	1,787	31	6,140				12,932
ประถมศึกษา	16,927	3,573	146	2,878	159			23,683
มัธยมศึกษาตอนต้น	7,725	672	238	1,059	1,029			10,723
มัธยมศึกษาตอนปลาย	3,470	490	179	329	1,228			5,696
ปวช.						2,129		2,129
ปวส.						648		648
อนุปริญญา							383	383
ปริญญาตรี							703	703
ปริญญาโท							101	101
<b>รวม</b>	<b>33,096</b>	<b>6,522</b>	<b>834</b>	<b>10,406</b>	<b>2,416</b>	<b>2,777</b>	<b>1,187</b>	<b>57,238</b>

ตารางที่ 4 อัตราส่วนครู : นักเรียน

จำนวนครู (คน)	จำนวนนักเรียน (คน)
3,193	53,635
อัตราส่วนครู : นักเรียน 1 : 17	

หมายเหตุ : จำนวนครูและนักเรียนไม่รวมโรงเรียนในสังกัด สกอ.และ กศน.

ตารางที่ 5 สัดส่วนผู้เรียนสายสามัญกับสายอาชีพ

จำนวนนักเรียนสายสามัญ (คน)	จำนวนนักเรียนสายอาชีพ (คน)
5,696	2,129
สัดส่วนนักเรียนสายสามัญกับสายอาชีพ 73 : 27	

ตารางที่ 6 สัดส่วนผู้เรียนในสถานศึกษาทุกระดับของรัฐต่อเอกชน

จำนวนนักเรียนในสถานศึกษาของรัฐ (คน)	จำนวนนักเรียนในสถานศึกษาเอกชน (คน)
50,716	6,522
สัดส่วนผู้เรียนในสถานศึกษาของรัฐต่อเอกชน 89 : 11	

ตารางที่ 7 จำนวนโรงเรียนและนักเรียน/นักศึกษา ที่จัดการเรียนการสอนทวิภาคี ปีการศึกษา 2560

สังกัด	โรงเรียน (แห่ง)			นักเรียน (คน)		
	โรงเรียน ทั้งสิ้น	จัด การศึกษา	ร้อยละ	นักเรียน ทั้งสิ้น	นักเรียน ทวิภาคี	ร้อยละ
สำนักงานคณะกรรมการ การอาชีวศึกษา	4	4	100	2,777	1,061	38.21

ตารางที่ 8 โรงเรียนจัดการเรียนรู้ STEM ศึกษา

สังกัด	จำนวนโรงเรียน (แห่ง)	
	โรงเรียนทั้งสิ้น	โรงเรียนที่เข้าร่วม โครงการ
สำนักงานคณะกรรมการการศึกษาขั้นพื้นฐาน		
- สพป.	151	14
- สพม.14	13	4
<b>รวมทั้งสิ้น</b>	<b>164</b>	<b>18</b>
<b>ร้อยละ</b>		<b>10.98</b>

ตารางที่ 9 โรงเรียนเข้าร่วมโครงการลดเวลาเรียน เพิ่มเวลารู้

สังกัด	จำนวนโรงเรียน ทั้งสิ้น	จำนวนโรงเรียน ที่เข้าร่วมโครงการ
สำนักงานคณะกรรมการการศึกษาขั้นพื้นฐาน		
- สพป.	151	97
- สพม.14	13	1
<b>รวมทั้งสิ้น</b>	<b>164</b>	<b>98</b>
<b>ร้อยละ</b>		<b>59.76</b>

ตารางที่ 10 โรงเรียนเข้าร่วมโครงการโรงเรียนประชารัฐ

สังกัด	จำนวนโรงเรียน ทั้งสิ้น	จำนวนโรงเรียน ที่เข้าร่วมโครงการ
สำนักงานคณะกรรมการการศึกษาขั้นพื้นฐาน		
- สพป.	151	19
- สพม.14	13	1
<b>รวมทั้งสิ้น</b>	<b>164</b>	<b>20</b>
<b>ร้อยละ</b>		<b>12.20</b>

## 2. ข้อมูลด้านโอกาสทางการศึกษา

ตารางที่ 11 จำนวนนักเรียนออกกลางคัน ปีการศึกษา 2559 จำแนกระดับชั้น และสังกัด

สังกัด	จำนวนนักเรียน (คน)	นักเรียนออกกลางคัน (คน)			
		ประถม	ม.ต้น	ม.ปลาย	รวม
สำนักงานคณะกรรมการการศึกษาขั้นพื้นฐาน	33,079	3	32	3	38
สำนักงานคณะกรรมการส่งเสริมการศึกษาเอกชน	6,698	1	21	11	33
<b>รวมทั้งสิ้น</b>	<b>39,777</b>	<b>4</b>	<b>53</b>	<b>14</b>	<b>71</b>
<b>ร้อยละ</b>	<b>100</b>	<b>0.01</b>	<b>0.13</b>	<b>0.04</b>	<b>0.18</b>

ตารางที่ 12 จำนวนนักเรียนเรียนจบ ชั้นมัธยมศึกษาปีที่ 3 และศึกษาต่อ ปีการศึกษา 2559 จำแนกตามสังกัด

สังกัด	นักเรียนเรียนจบ (คน)	ศึกษาต่อ (คน)		
		สายสามัญ	สายอาชีพ	รวม
สำนักงานคณะกรรมการการศึกษาขั้นพื้นฐาน	2,047	1,583	414	1,997
สำนักงานคณะกรรมการส่งเสริมการศึกษาเอกชน	224	190	22	212
<b>รวมทั้งสิ้น</b>	<b>2,271</b>	<b>1,773</b>	<b>436</b>	<b>2,209</b>
<b>ร้อยละ</b>	<b>100</b>	<b>78.07</b>	<b>19.20</b>	<b>97.27</b>

ตารางที่ 13 จำนวนนักเรียนเรียนจบ ชั้นมัธยมศึกษาปีที่ 6 และศึกษาต่อ ปีการศึกษา 2558 จำแนกตามสังกัด

สังกัด	นักเรียนเรียนจบ (คน)	ศึกษาต่อ (คน)		
		สายสามัญ	สายอาชีพ	รวม
สำนักงานคณะกรรมการการศึกษาขั้นพื้นฐาน	926	887	18	905
สำนักงานคณะกรรมการส่งเสริมการศึกษาเอกชน	124	85	0	85
<b>รวมทั้งสิ้น</b>	<b>1,050</b>	<b>972</b>	<b>18</b>	<b>990</b>
<b>ร้อยละ</b>	<b>100</b>	<b>92.57</b>	<b>1.72</b>	<b>94.29</b>

ตารางที่ 14 อัตราการเข้าเรียนของประชากรวัยเรียน ปีการศึกษา 2560 จำแนกตามระดับการศึกษา กลุ่มอายุ

ระดับการศึกษา	กลุ่มอายุ	จำนวนประชากรวัยเรียน (คน)	จำนวนนักเรียนจำแนกอายุ (คน)	ร้อยละของนักเรียนต่อประชากรวัยเรียน
ก่อนประถมศึกษา	3-5 ปี	10,419	10,236	98.24
ประถมศึกษา	6-11 ปี	21,587	22,562	104.52
มัธยมศึกษาตอนต้น	12-14 ปี	10,239	10,080	98.45
มัธยมศึกษาตอนปลาย/ปวช.	15-17 ปี	10,362	9,589	92.54

หมายเหตุ : จำนวนนักเรียนรวมถึงนักเรียนนอกเขตจังหวัดและนักเรียนต่างสัญชาติ

### 3. ข้อมูลด้านคุณภาพการศึกษา

ตารางที่ 15 เปรียบเทียบคะแนนเฉลี่ยร้อยละผลการทดสอบระดับชาติขั้นพื้นฐาน (O-Net)

ชั้นประถมศึกษาปีที่ 6 ปีการศึกษา 2559 รายสังกัด จังหวัดพังงา

วิชา	สังกัด				
	สพป.	ท้องถิ่น	เอกชน	จังหวัด	ประเทศ
คณิตศาสตร์	40.4	36.07	46.48	40.81	40.47
ภาษาไทย	53.84	52.17	57.32	54.18	52.98
ภาษาอังกฤษ	32.47	31.78	39.36	33.48	34.59
วิทยาศาสตร์	41.16	39.56	44.03	41.41	41.22
สังคมศึกษา	48.71	50.33	51.8	49.42	46.68
<b>รวม</b>	<b>43.31</b>	<b>41.98</b>	<b>47.8</b>	<b>43.86</b>	<b>43.19</b>

ตารางที่ 16 เปรียบเทียบคะแนนเฉลี่ยร้อยละผลการทดสอบระดับชาติขั้นพื้นฐาน (O-Net)

ชั้นมัธยมศึกษาปีที่ 3 ปีการศึกษา 2559 รายสังกัด จังหวัดพังงา

วิชา	สังกัด						
	สพฐ.			ท้องถิ่น	เอกชน	จังหวัด	ประเทศ
	สพป.	สพม.	สพฐ.				
คณิตศาสตร์	24.59	29.29	28.09	24.82	22.58	27.34	29.31
ภาษาไทย	43.98	47.61	46.68	43.03	42.04	45.98	46.36
ภาษาอังกฤษ	28.07	31.31	30.49	28.31	27.76	30.07	31.8
วิทยาศาสตร์	33.07	35.18	34.63	34.01	30.98	34.26	34.99
สังคมศึกษา	46.37	50.51	49.45	46.27	45.79	48.88	49.00
<b>รวม</b>	<b>35.21</b>	<b>38.78</b>	<b>37.87</b>	<b>35.29</b>	<b>33.83</b>	<b>37.31</b>	<b>38.29</b>

ตารางที่ 17 เปรียบเทียบคะแนนเฉลี่ยร้อยละผลการทดสอบระดับชาติขั้นพื้นฐาน (O-Net)  
ชั้นมัธยมศึกษาปีที่ 6 ปีการศึกษา 2559 รายสังกัด จังหวัดพังงา

วิชา	สังกัด						
	สพฐ.			ท้องถิ่น	เอกชน	จังหวัด	ประเทศ
	สพป.	สพม.	สพฐ.				
คณิตศาสตร์	18.24	24.24	23.98	18.50	18.86	23.21	24.88
ภาษาไทย	41.27	52.89	52.39	41.11	45.46	51.15	52.29
ภาษาอังกฤษ	22.13	25.42	25.28	21.48	23.15	24.89	27.76
วิทยาศาสตร์	27.95	31.26	31.11	27.03	28.98	30.70	31.62
สังคมศึกษา	29.98	36.82	36.52	32.30	32.20	35.89	35.89
<b>รวม</b>	<b>27.91</b>	<b>34.12</b>	<b>33.85</b>	<b>28.08</b>	<b>29.73</b>	<b>33.16</b>	<b>34.48</b>

## ส่วนที่ 2

### สาระสำคัญของแผน

สาระสำคัญของแผนปฏิบัติราชการ ประจำปีงบประมาณ พ.ศ. 2561 ของสำนักงานปลัดกระทรวง  
ศึกษาธิการ

#### วิสัยทัศน์

การบริหารจัดการมีประสิทธิภาพ ผู้เรียนได้รับการเรียนรู้ตลอดชีวิตที่มีคุณภาพ โดยยึดหลัก  
ปรัชญาของเศรษฐกิจพอเพียง

#### พันธกิจ

1. พัฒนาระบบบริหารจัดการให้มีประสิทธิภาพ
2. ส่งเสริม สนับสนุน และพัฒนาคุณภาพการจัดการศึกษาในระบบ การศึกษานอกระบบ  
และการศึกษาตามอัธยาศัย โดยการมีส่วนร่วมจากทุกภาคส่วน
3. พัฒนาระบบบริหารงานบุคคลของข้าราชการครู และบุคลากรทางการศึกษา

#### เป้าประสงค์รวม

1. ระบบบริหารจัดการมีประสิทธิภาพ
2. ผู้เรียนได้รับโอกาสทางการศึกษาและการเรียนรู้ตลอดชีวิตที่มีคุณภาพอย่างทั่วถึง และ  
เท่าเทียม

#### ตัวชี้วัดเป้าประสงค์รวม

1. ผลการประเมินส่วนราชการตามมาตรการปรับปรุงประสิทธิภาพในการปฏิบัติราชการ  
สำนักงานปลัดกระทรวงศึกษาธิการ (ระดับมาตรฐาน)
2. ร้อยละของคะแนนการประเมินคุณธรรมและความโปร่งใสของการดำเนินงานของ  
หน่วยงาน (ร้อยละ 82)
3. ร้อยละของกำลังแรงงานที่สำเร็จการศึกษาระดับมัธยมศึกษาตอนต้นขึ้นไป (ร้อยละ 48)
4. ร้อยละที่เพิ่มขึ้นของคะแนนเฉลี่ยผลการทดสอบทางการศึกษาระดับชาติขั้นพื้นฐาน  
(O-net) (เพิ่มขึ้นร้อยละ 3 ของปีที่ผ่านมา)

#### ประเด็นยุทธศาสตร์

1. พัฒนาระบบบริหารจัดการให้มีประสิทธิภาพตามหลักธรรมาภิบาล
2. พัฒนาและส่งเสริมการนำระบบเทคโนโลยีดิจิทัลมาใช้ในการบริหาร การบริการและการ  
เรียนรู้อย่างมีประสิทธิภาพ
3. พัฒนาคุณภาพและมาตรฐานการศึกษาในระบบ การศึกษานอกระบบ และการศึกษาตาม  
อัธยาศัย
4. ส่งเสริมการมีส่วนร่วมจากทุกภาคส่วนในการกระจายโอกาสทางการศึกษาและการเรียนรู้  
ตลอดชีวิต



5. พัฒนาระบบบริหารงานบุคคลของข้าราชการครู และบุคลากรทางการศึกษาให้มีประสิทธิภาพ

#### เป้าประสงค์ตามประเด็นยุทธศาสตร์

1. หน่วยงานมีระบบบริหารจัดการที่มีประสิทธิภาพตามหลักธรรมาภิบาล
2. ผู้รับบริการมีและใช้ระบบเทคโนโลยีดิจิทัลที่มีประสิทธิภาพในการบริหาร การบริการ และการเรียนรู้
3. ผู้เรียนได้รับการศึกษาที่มีคุณภาพ
4. ผู้เรียนได้รับโอกาสทางการศึกษาอย่างทั่วถึงและเท่าเทียม
5. ข้าราชการครู และบุคลากรทางการศึกษามีความก้าวหน้าในวิชาชีพ มีศักยภาพในการปฏิบัติงานและการจัดการศึกษาที่มีคุณภาพ

#### กลยุทธ์ภายใต้ประเด็นยุทธศาสตร์

**ประเด็นยุทธศาสตร์ 1 พัฒนาระบบบริหารจัดการให้มีประสิทธิภาพตามหลักธรรมาภิบาล**

##### กลยุทธ์

- 1.1 พัฒนากลไกการบริหารจัดการศึกษาให้มีประสิทธิภาพ
- 1.2 เร่งรัด ปรับปรุง แก้ไขกฎหมาย กฎ ระเบียบ และข้อบังคับให้เอื้อต่อการปฏิบัติงาน

**ประเด็นยุทธศาสตร์ 2 พัฒนาและส่งเสริมการนำระบบเทคโนโลยีดิจิทัลมาใช้ในการบริหาร**

**การบริการและการเรียนรู้อย่างมีประสิทธิภาพ**

- 2.1 พัฒนาระบบเครือข่ายอินเทอร์เน็ตเพื่อการศึกษาให้ครอบคลุมและมีเสถียรภาพตอบสนองความต้องการใช้งาน
- 2.2 พัฒนาระบบฐานข้อมูลกลางด้านการศึกษาของประเทศให้เป็นเอกภาพ เป็นปัจจุบันและทันต่อการใช้งาน
- 2.3 สร้างสื่อ คลังสื่อ และแหล่งเรียนรู้ดิจิทัลที่สามารถเข้าถึงได้ง่ายและสะดวก
- 2.4 พัฒนาและส่งเสริมการใช้เทคโนโลยีดิจิทัลในกระบวนการทำงานและการบริการให้มีประสิทธิภาพ
- 2.5 จัดหาทรัพยากรพื้นฐานด้านเทคโนโลยีดิจิทัลเพื่อใช้ในการบริหาร การบริการและการเรียนรู้อย่างพอเพียง ทั่วถึง และเหมาะสมกับการแสวงหาความรู้และจัดการองค์ความรู้อย่างต่อเนื่อง

**ประเด็นยุทธศาสตร์ 3 พัฒนาคุณภาพและมาตรฐานการศึกษาในระบบ การศึกษานอกระบบ และการศึกษาตามอัธยาศัย**

##### กลยุทธ์

- 3.1 พัฒนาหลักสูตร เนื้อหาสาระ สื่อการเรียนการสอน กระบวนการจัดการเรียนการสอน การนิเทศ การวัดประเมินผลให้ทันกับความก้าวหน้า และการเปลี่ยนแปลงทางวิทยาการ สอดคล้องกับความต้องการของกลุ่มเป้าหมาย และทิศทางการพัฒนาประเทศ

3.2 ส่งเสริมคุณธรรม จริยธรรม ความเป็นพลเมืองและพลโลก ตามหลักปรัชญาของเศรษฐกิจพอเพียง

3.3 ยกระดับคุณภาพการศึกษา สร้างอาชีพ สร้างความสมานฉันท์ และเสริมสร้างความมั่นคงในจังหวัดชายแดนภาคใต้

3.4 พัฒนางานวิจัยเพื่อสร้างองค์ความรู้สู่การพัฒนาการศึกษา

**ประเด็นยุทธศาสตร์ 4 ส่งเสริมการมีส่วนร่วมจากทุกภาคส่วนในการกระจายโอกาสทางการศึกษาและการเรียนรู้ตลอดชีวิต**

**กลยุทธ์**

4.1 ส่งเสริมให้ทุกภาคส่วนมีส่วนร่วมในการจัดและสนับสนุนการจัดการศึกษา

4.2 สนับสนุนให้ผู้เรียนได้รับการศึกษาขั้นพื้นฐานทั้งในระบบ และนอกระบบให้ผู้เรียนตามสิทธิที่กำหนดไว้

4.3 เพิ่มและกระจายโอกาสทางการศึกษาในระบบ นอกระบบ และการศึกษาตามอัธยาศัย ให้ผู้เรียนสามารถเข้าถึงโอกาสทางการเรียนรู้ได้อย่างหลากหลาย ครอบคลุมทุกพื้นที่ และเป้าหมาย

**ประเด็นยุทธศาสตร์ 5 พัฒนาระบบบริหารงานบุคคลของข้าราชการครู และบุคลากรทางการศึกษาให้มีประสิทธิภาพ**

**กลยุทธ์**

5.1 พัฒนากฎ ระเบียบ หลักเกณฑ์การบริหารงานบุคคลของข้าราชการครู และบุคลากรทางการศึกษาให้สอดคล้องกับบริบทที่เปลี่ยนแปลงไป

5.2 ปรับปรุงระบบการประเมินวิทยฐานะและสมรรถนะครูให้สัมพันธ์กับผลสัมฤทธิ์ของผู้เรียน

5.3 พัฒนาข้าราชการครู และบุคลากรทางการศึกษาให้มีประสิทธิภาพด้วยรูปแบบที่หลากหลายรวมทั้งนำเทคโนโลยีมาใช้ในการบริหารการพัฒนา

**สาระสำคัญของแผนปฏิบัติการ ประจำปีงบประมาณ พ.ศ. 2561  
ของสำนักงานศึกษาธิการจังหวัดพังงา**

**วิสัยทัศน์**

องค์กรหลักในการจัดการศึกษา ผู้เรียนได้รับการศึกษาอย่างทั่วถึง เท่าเทียม และมีคุณภาพ

**พันธกิจ**

1. ประสาน ส่งเสริม สนับสนุนโอกาสทางการศึกษา
2. ส่งเสริม สนับสนุนการพัฒนาคุณภาพและมาตรฐานการศึกษา
3. พัฒนาระบบการบริหารจัดการให้มีประสิทธิภาพ

**เป้าประสงค์**

1. ผู้เรียนได้รับการศึกษาอย่างทั่วถึง เท่าเทียมและมีคุณภาพ
2. ผู้เรียนได้รับการศึกษาที่มีคุณภาพ
3. สำนักงานศึกษาธิการจังหวัดพังงาเป็นองค์กรหลักที่มีประสิทธิภาพในการจัดการศึกษาของจังหวัด

**ประเด็นยุทธศาสตร์/กลยุทธ์**

**ประเด็นยุทธศาสตร์ที่ 1 ส่งเสริม สนับสนุนโอกาสทางการศึกษา**

- กลยุทธ์ที่ 1 ส่งเสริม สนับสนุนโอกาสทางการศึกษา  
กลยุทธ์ที่ 2 ส่งเสริม สนับสนุนการเรียนรู้ตลอดชีวิต

**ประเด็นยุทธศาสตร์ที่ 2 พัฒนาคุณภาพและมาตรฐานการศึกษา**

- กลยุทธ์ที่ 1 ส่งเสริม สนับสนุนการพัฒนาคุณภาพและมาตรฐานการศึกษา  
กลยุทธ์ที่ 2 ส่งเสริมคุณธรรม จริยธรรม และความเป็นพลเมือง  
กลยุทธ์ที่ 3 ส่งเสริมการจัดการศึกษาตามความต้องการของตลาดแรงงาน

**ประเด็นยุทธศาสตร์ที่ 3 พัฒนาประสิทธิภาพการบริหารจัดการศึกษา**

- กลยุทธ์ที่ 1 พัฒนาระบบเทคโนโลยีสารสนเทศและการสื่อสารเพื่อการบริหารจัดการ  
กลยุทธ์ที่ 2 พัฒนาระบบการวางแผนยุทธศาสตร์พัฒนาการศึกษา  
กลยุทธ์ที่ 3 พัฒนาศักยภาพผู้บริหาร บุคลากร และองค์กรคณะบุคคล  
กลยุทธ์ที่ 4 พัฒนาระบบการติดตาม นิเทศ รายงานและการประเมินผล  
กลยุทธ์ที่ 5 ส่งเสริม สนับสนุนการมีส่วนร่วมในการจัดการศึกษา

## ตัวชี้วัดภายใต้เป้าประสงค์ และค่าเป้าหมาย

ตัวชี้วัดเป้าประสงค์	ข้อมูลฐาน	ค่าเป้าหมาย
<b>เป้าประสงค์ที่ 1 ผู้เรียนได้รับการศึกษาอย่างทั่วถึง เท่าเทียมและมีคุณภาพ</b>		
1. ร้อยละที่เพิ่มขึ้นของผู้เรียนต่อประชากรกลุ่มอายุ		
1.1 ร้อยละของผู้เรียนระดับอนุบาล (3- 5 ปี)	98.24	100
1.2 ร้อยละของผู้เรียนระดับประถมศึกษา (6-11 ปี)	100	100
1.3 ร้อยละของผู้เรียนระดับมัธยมศึกษาตอนต้น (12- 14 ปี)	98.45	100
1.4 ร้อยละของผู้เรียนระดับมัธยมศึกษาตอนปลาย (15-17 ปี)	92.54	95
2. สัดส่วนของผู้เรียนสายสามัญกับสายอาชีพเพิ่มขึ้น	73 : 27	70 : 30
<b>เป้าประสงค์ที่ 2 ผู้เรียนได้รับการศึกษาที่มีคุณภาพ</b>		
1. ร้อยละที่เพิ่มขึ้นของคะแนนเฉลี่ยผลการทดสอบทางการศึกษาระดับการศึกษาขั้นพื้นฐาน (O-NET) 5 กลุ่มสาระหลัก		
1.1 ชั้น ป.6		เพิ่มขึ้นร้อยละ 3
ภาษาไทย	54.18	
ภาษาอังกฤษ	33.48	
คณิตศาสตร์	40.81	
วิทยาศาสตร์	41.41	
สังคมศึกษา	49.42	เพิ่มขึ้นร้อยละ 3
1.2 ชั้น ม.3		
ภาษาไทย	45.98	
ภาษาอังกฤษ	30.07	
คณิตศาสตร์	27.34	
วิทยาศาสตร์	34.26	
สังคมศึกษา	48.88	เพิ่มขึ้นร้อยละ 3
1.3 ชั้น ม.6		
ภาษาไทย	51.15	
ภาษาอังกฤษ	24.89	
คณิตศาสตร์	23.21	
วิทยาศาสตร์	30.70	
สังคมศึกษา	35.89	

ตัวชี้วัดเป้าประสงค์	ข้อมูลฐาน	ค่าเป้าหมาย
2. ร้อยละที่เพิ่มขึ้นของผู้เรียนที่มีคุณธรรม จริยธรรม ความเป็นพลเมือง	n/a	ร้อยละ 10
3. ร้อยละของข้าราชการครู และบุคลากรทางการศึกษาได้รับการพัฒนาและนำไปใช้ในการปฏิบัติงาน	n/a	ร้อยละ 80
4. จำนวนรูปแบบและแนวทางการพัฒนาหลักสูตรต่อเนื่องเชื่อมโยงการศึกษาขั้นพื้นฐานกับอาชีวศึกษา และอุดมศึกษา	n/a	3 รูปแบบ
5. จำนวนผู้บริหาร ครูผู้สอนและบุคลากรที่เกี่ยวข้องกับการจัดการศึกษาปฐมวัยได้รับการพัฒนา	n/a	120 คน
6. จำนวนแกนนำเยาวชนการเรียนรู้ในศตวรรษที่ 21 ตามบริบทอัตลักษณ์ของท้องถิ่น	n/a	30 คน
<b>เป้าประสงค์ที่ 3 สำนักงานศึกษาธิการจังหวัดพังงาเป็นองค์กรหลักที่มีประสิทธิภาพในการจัดการศึกษาของจังหวัด</b>		
1. ผลการประเมินส่วนราชการตามมาตรฐานในการปฏิบัติราชการ	n/a	ระดับดี
2. ร้อยละของคะแนนการประเมินคุณธรรมและความโปร่งใสของการดำเนินงานของหน่วยงาน	n/a	ร้อยละ 85
3. ร้อยละความพึงพอใจของผู้รับบริการต่อการปฏิบัติงานของสำนักงานศึกษาธิการจังหวัด	n/a	ร้อยละ 80
4. ร้อยละที่เพิ่มขึ้นของจำนวนภาคีเครือข่ายที่เข้ามามีส่วนร่วมในการจัดการศึกษา	n/a	ร้อยละ 10
5. จำนวนครั้งในการนิเทศการบริหารจัดการศึกษา	n/a	12 ครั้ง

### ส่วนที่ 3

- แผนที่กลยุทธ์
- บัญชีโครงการตามแผนปฏิบัติการ

แผนผังความเชื่อมโยงสาระสำคัญของแผนปฏิบัติการประจำปีงบประมาณ พ.ศ. 2561 สำนักงานศึกษาธิการจังหวัดพังงา

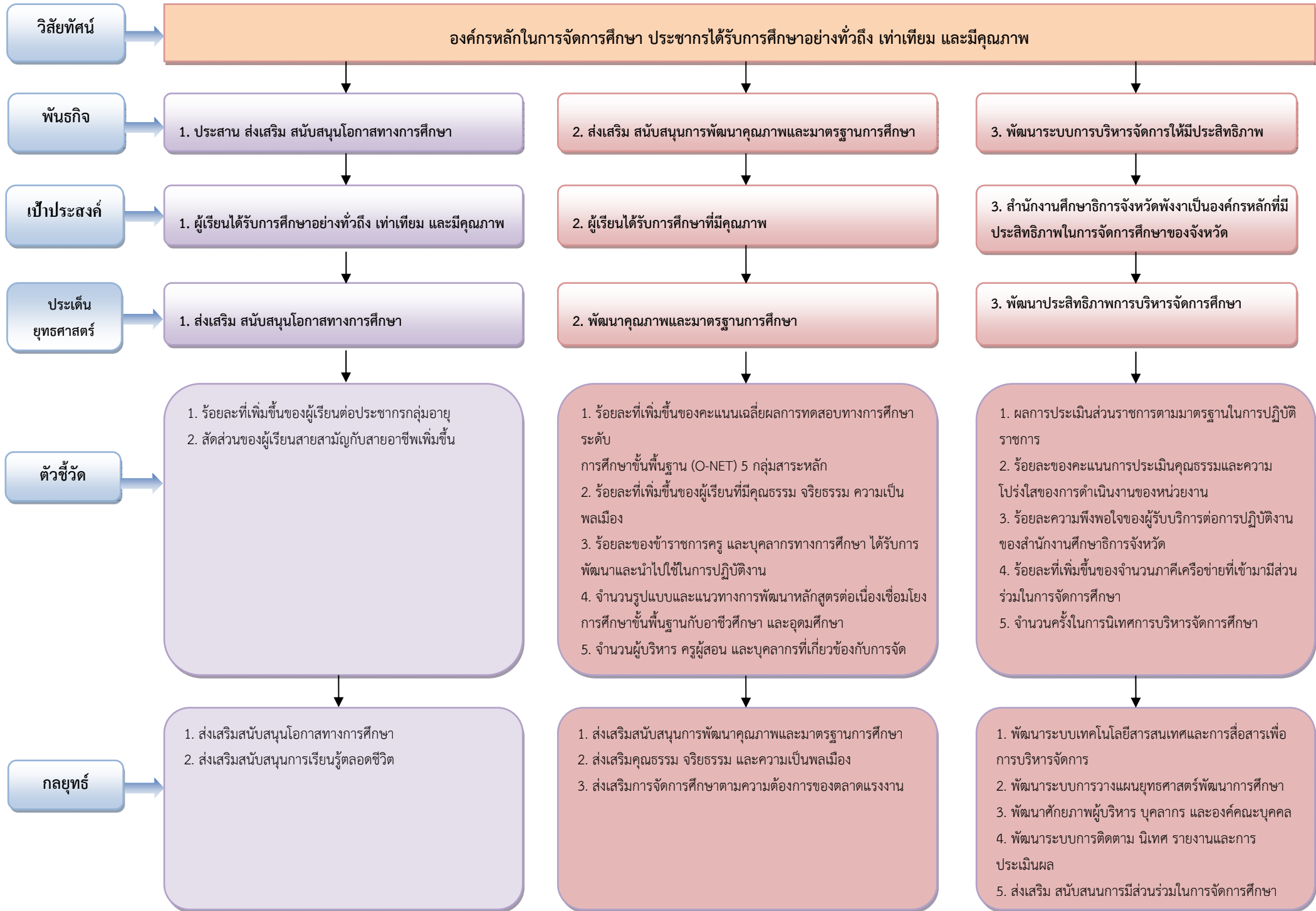

บัญชีโครงการตามแผนปฏิบัติการ ประจำปีงบประมาณ 2561 จำแนกตามประเด็นยุทธศาสตร์  
สำนักงานศึกษาธิการจังหวัดพังงา

	ที่	ชื่อโครงการ	งบประมาณ
<b>ประเด็นยุทธศาสตร์ที่ 1 ส่งเสริม สนับสนุนโอกาสทางการศึกษา</b>			
1	1	ส่งเสริมเวทีและประชาคมเพื่อการจัดทำรูปแบบและแนวทางการพัฒนาหลักสูตรต่อเนื่องเชื่อมโยงการศึกษาขั้นพื้นฐานกับอาชีวศึกษาและอุดมศึกษา	1,200,000
		รวม	1,200,000
<b>ประเด็นยุทธศาสตร์ที่ 2 พัฒนาคุณภาพและมาตรฐานการศึกษา</b>			
2	1	ส่งเสริมสนับสนุนด้านสุนทรียศาสตร์ : การประชุมเชิงปฏิบัติการขลุ่ยไทยด้วยเพลงพระราชานิพนธ์เฉลิมพระเกียรติพระบาทสมเด็จพระปรมินทรมหาภูมิพลอดุลยเดช	93,800
3	2	ส่งเสริมและพัฒนากิจการศึกษาระดับปฐมวัย (อนุบาล 1 – 3)	640,000
4	3	พัฒนาเครือข่ายความร่วมมือการผลิตและพัฒนากำลังคนระดับจังหวัดในรูปแบบประชารัฐ	500,000
5	4	จัดงานฉลองวันเด็กแห่งชาติ ประจำปี 2561	25,000
6	5	พัฒนาคุณภาพครูโรงเรียนเอกชนจังหวัดพังงาเพื่อยกระดับ O-NET ปีงบประมาณ 2561	107,350
7	6	รณรงค์ป้องกันและแก้ไขปัญหายาเสพติด TO BE NUMBER ONE ในสถานศึกษา	20,000
8	7	โครงการค่ายครอบครัวสุขสันต์สมานฉันท์สังคมไทย	185,000
		รวม	1,571,150
<b>ประเด็นยุทธศาสตร์ที่ 3 พัฒนาประสิทธิภาพการบริหารจัดการศึกษา</b>			
9	1	จัดทำแผนปฏิบัติการประจำปีงบประมาณ 2561 สำนักงานศึกษาธิการจังหวัดพังงา	64,000
10	2	พัฒนาประสิทธิภาพบุคลากรสำนักงานศึกษาธิการจังหวัดพังงา	39,200
11	3	ตรวจ ติดตาม ประเมินผลการดำเนินงานตามนโยบายและยุทธศาสตร์	145,500
12	4	จัดทำนิทรรศการ “พระบาทสมเด็จพระปรมินทรมหาภูมิพลอดุลยเดช พระบารมีปกเกล้าชาวพังงา”	145,152
13	5	สนับสนุนการตรวจราชการของผู้ตรวจราชการกระทรวงศึกษาธิการ	23,000
14	6	การคัดเลือกบุคคลเพื่อบรรจุและแต่งตั้งเข้ารับราชการเป็นข้าราชการครูและบุคลากรทางการศึกษา ตำแหน่งครูผู้ช่วย กรณีที่มีความจำเป็นหรือมีเหตุพิเศษ ครั้งที่ 2 ปี พ.ศ. 2560 สังกัดสำนักงานเขตพื้นที่การศึกษาประถมศึกษาพังงา	164,300
15	7	ฝึกอบรมพนักงานเจ้าหน้าที่ส่งเสริมความประพฤตินักเรียนและนักศึกษา (พสน.)	55,000
		รวม	636,152
		รวมทั้งสิ้น	3,407,302



ส่วนที่ 4  
รายละเอียดโครงการ

## ประเด็นยุทธศาสตร์ที่ 1

1. ชื่อโครงการ ส่งเสริมเวทีและประชาคมเพื่อการจัดทำรูปแบบและแนวทางการพัฒนาหลักสูตรต่อเนื่องเชื่อมโยงการศึกษาขั้นพื้นฐานกับอาชีวศึกษาและอุดมศึกษา
2. ลักษณะโครงการ โครงการใหม่
3. ประเด็นยุทธศาสตร์ที่ 1 ส่งเสริม สนับสนุนโอกาสทางการศึกษา
4. ผู้รับผิดชอบโครงการ กลุ่มนิเทศ ติดตาม และประเมินผล สำนักงานศึกษาธิการจังหวัดพังงา

## 5. หลักการและเหตุผล

สืบเนื่องจากการประชุมคณะกรรมการนโยบายและพัฒนาระบบการศึกษา ครั้งที่ 1/2559 เมื่อวันที่ 19 สิงหาคม 2559 พลเอกประยุทธ์ จันทร์โอชา นายกรัฐมนตรี เป็นประธานการประชุม ซึ่งนายกรัฐมนตรีได้ให้ความสำคัญของแนวทางการขับเคลื่อนด้านการศึกษา โดยมุ่งเน้นบูรณาการความร่วมมือกับทุกภาคส่วน ทั้งภาครัฐ เอกชน รวมถึงองค์กรประชาสังคม เพื่อให้การพัฒนาด้านการศึกษา มีความต่อเนื่องและเกิดความยั่งยืนในระยะยาวต่อไป รวมทั้งมีความสอดคล้องกับยุทธศาสตร์การพัฒนาประเทศและอุตสาหกรรมไทยแลนด์ 4.0

สำนักงานปลัดกระทรวง โดยกระทรวงศึกษาธิการได้เห็นความสำคัญของการเพิ่มโอกาสทางการศึกษาให้กับผู้เรียนมีทางเลือกในการเข้าสู่การศึกษาที่หลากหลาย โดยเฉพาะอย่างยิ่งการปูพื้นฐานความรู้และ ความเข้าใจงานอาชีพให้ผู้เรียนในสายอาชีพตั้งแต่ผู้เรียนระดับขั้นพื้นฐานตลอดจนผู้เรียนประกาศนียบัตรวิชาชีพ (ปวช.) และประกาศนียบัตรวิชาชีพชั้นสูง (ปวส.) สามารถเข้าสู่เส้นทางการศึกษาในระดับอุดมศึกษาได้

ดังนั้นสำนักงานศึกษาธิการจังหวัดพังงา เห็นควรจัดโครงการส่งเสริมเวทีและประชาคมเพื่อการจัดทำรูปแบบและแนวทางการพัฒนาหลักสูตรต่อเนื่องเชื่อมโยงการศึกษาขั้นพื้นฐานกับอาชีวศึกษาและอุดมศึกษา เพื่อส่งเสริมให้หน่วยงานทางการศึกษาในระดับภูมิภาคและจังหวัดมีงานวิจัยรูปแบบ หรือนวัตกรรมที่จะสนับสนุนการศึกษาที่ต่อเนื่องเชื่อมระหว่างการศึกษาขั้นพื้นฐาน ระดับอาชีวศึกษาและระดับอุดมศึกษาที่สอดคล้องกับบริบทของพื้นที่ สามารถพัฒนาทักษะผู้เรียนให้สอดคล้องกับความต้องการและบริบททางการศึกษาในแต่ละสาขาวิชาชีพให้มีทักษะต่อยอดในการเรียนรู้ใน สถาบันอุดมศึกษาได้อย่างมีประสิทธิภาพ โดยอาศัยกระบวนการมีส่วนร่วมผ่านการจัดเวทีและประชาคมเป็นเครื่องมือสำคัญในการสร้างและแนวทางในการพัฒนาหลักสูตรต่อเนื่องเชื่อมโยงการศึกษาขั้นพื้นฐานกับอาชีวศึกษาและอุดมศึกษาที่สอดคล้องกับความต้องการของผู้เรียนในจังหวัดพังงาและก้าวสู่ไทยแลนด์ 4.0 ได้มั่นคงต่อไป

## 6. วัตถุประสงค์

เพื่อพัฒนารูปแบบและแนวทางการพัฒนาหลักสูตรต่อเนื่องเชื่อมโยงการศึกษาขั้นพื้นฐานกับอาชีวศึกษาและอุดมศึกษาที่สอดคล้องกับบริบทของพื้นที่ระดับจังหวัดและพร้อมก้าวสู่อาเซียน

## 7. เป้าหมายของโครงการ

1. มีรูปแบบพัฒนารูปแบบและแนวทางการพัฒนาหลักสูตรต่อเนื่องเชื่อมโยงการศึกษาขั้นพื้นฐานกับอาชีวศึกษาและอุดมศึกษาที่สอดคล้องในระดับจังหวัด

2. เกิดการส่งเสริมเวทีการพัฒนาพัฒนาหลักสูตรต่อเนื่องเชื่อมโยงการศึกษาขั้นพื้นฐานกับอาชีวศึกษา อุดมศึกษาและพัฒนาคุณภาพการศึกษาในจังหวัดพังงาให้ทันกับการพัฒนาสู่ประชาคมอาเซียน

3. สำนักงานศึกษาธิการจังหวัดพังงา มีเครือข่ายการร่วมมือบูรณาการการพัฒนาร่วมกับสถาบันทางการศึกษาพัฒนา ยกกระดับฝีมืออาชีพ ที่เชื่อมโยงกับการศึกษาขั้นพื้นฐานเป็นรูปธรรม ยั่งยืน ต่อเนื่อง

#### 8. ตัวชี้วัดความสำเร็จ

**ตัวชี้วัด :** สถาบันการศึกษาระดับอาชีวศึกษาและการขั้นพื้นฐานพื้นที่ที่มีการพัฒนารูปแบบ และแนวทางการพัฒนาหลักสูตรต่อเนื่องเชื่อมโยงการศึกษาขั้นพื้นฐานกับอาชีวศึกษาและอุดมศึกษา

**ค่าเป้าหมายของโครงการ :** โรงเรียนขยายโอกาสทางการศึกษาและโรงเรียนมัธยมศึกษาทุกโรงเรียนมีการบูรณาการการเรียนการสอนของสถาบันอาชีวศึกษาและอุดมศึกษา

#### 9. วิธีดำเนินการ/ระยะเวลา/สถานที่

ที่	กิจกรรม	ระยะเวลา	สถานที่
1	ประชุมชี้แจงการดำเนินโครงการส่งเสริมเวทีและประชาคมเพื่อการจัดทำรูปแบบและแนวทางการพัฒนาหลักสูตรต่อเนื่องเชื่อมโยงการศึกษาขั้นพื้นฐานกับอาชีวศึกษาและอุดมศึกษา	ม.ค.61	ศรจ.พังงา
2	จัดสรรงบประมาณให้ สถานศึกษาสำนักงานศึกษาธิการจังหวัดในการดำเนินกิจกรรมภายใต้โครงการฯ	ม.ค. - ก.พ.61	ศรจ.พังงา
3	นิเทศ ติดตาม และประเมินผลการดำเนินงานของสถานศึกษา	มี.ค. - มิ.ย.61	ร.ร.เป้าหมาย
4	ประชุมเชิงปฏิบัติการเพื่อจัดทำรายงานผลการดำเนินงานโครงการส่งเสริมเวทีและประชาคมเพื่อการจัดทำรูปแบบและแนวทางการพัฒนาหลักสูตรต่อเนื่องเชื่อมโยงการศึกษาขั้นพื้นฐานกับอาชีวศึกษาและอุดมศึกษา	มิ.ย. - ก.ค.61	ศรจ.พังงา
5	จัดทำรายงานผลการดำเนินงานในภาพรวมของโครงการ และนำเสนอผู้บริหารของกระทรวงศึกษาธิการและหน่วยงานที่เกี่ยวข้อง	มิ.ย. - ก.ค.61	ศรจ.พังงา

#### 10. งบประมาณ 1,200,000 บาท (หนึ่งล้านสองแสนบาทถ้วน) จำแนกรายละเอียดได้ ดังนี้

ที่	กิจกรรม/รายละเอียดการใช้งบประมาณ	จำนวน	อัตราต่อหน่วย (บาท)	จำนวนเงิน (บาท)
1	ประชุมสัมมนา ชี้แจงเพื่อดำเนินงานโครงการ และโรงเรียนนำเสนอโครงการและหลักสูตร ต่อ คณะกรรมการส่งเสริมเวทีประชาคม			
	- ค่าอาหารกลางวัน	35 คน/1 มื้อ	120	4,200
	- ค่าอาหารว่างและเครื่องดื่ม	35 คน/2 มื้อ	35	2,450
	- ค่าวัสดุและถ่ายเอกสาร			3,000

ที่	กิจกรรม/รายละเอียดการใช้งบประมาณ	จำนวน	อัตราต่อหน่วย (บาท)	จำนวนเงิน (บาท)
2	จัดสรรงบประมาณให้โรงเรียนดำเนินงานหลักสูตร	11 หลักสูตร	50,000	550,000
3	นิเทศ ติดตามผลการดำเนินงาน - ค่าเบี้ยเลี้ยง - ค่าพาหนะ	15 คน/5 วัน 3 คัน/5 วัน	240 1,000	18,000 15,000
4	จัดประชุมเวทีประชาคมหลักสูตร และจัดการนำเสนอ หลักสูตร เพื่อยกระดับการเรียนรู้หลักสูตรสู่พันธมิตร อาชีพ - ค่าอาหารกลางวัน - ค่าอาหารว่างและเครื่องดื่ม - ค่าตอบแทนวิทยากร - ค่าพาหนะวิทยากร - ค่าที่พักวิทยากร - ค่าจัดทำโล่รางวัลและเกียรติบัตร - ค่าวัสดุและถ่ายเอกสาร	120 คน/1 มื้อ 120 คน/2 มื้อ 10 คน/4 ช.ม. 10 คน 10 คน/1 คืน 12 รางวัล	250 50 300 2,000 600 550	30,000 12,000 12,000 20,000 6,000 6,600 15,000
5	บริหารจัดการโครงการ - วิจัย พัฒนา ค่าใช้จ่ายเดินทางไปราชการ และ ติดตามจัดเวทีประชาคม 11 หลักสูตร			505,750
<b>รวมทั้งสิ้น</b>				<b>1,200,000</b>

หมายเหตุ ขอล้วงจ่ายทุกรายการ

### 11. การวิเคราะห์ความเสี่ยงของโครงการ

**ความเสี่ยง:** ความเสี่ยงด้านการดำเนินงานเนื่องจากมีหน่วยงานที่เกี่ยวข้องและหลากหลายในการดำเนินการเป็นจำนวนมาก อาจทำให้เกิดอุปสรรคในการสื่อสารและความไม่เข้าใจตรงกัน

**การบริหารความเสี่ยง :** แต่งตั้งคณะทำงานฯ และประชุมชี้แจงทำความเข้าใจโครงการ และติดตามต่อเนื่องอำนวยความสะดวก คล่องตัว

### 12. ผลที่คาดว่าจะได้รับ

12.1 ผู้สำเร็จการศึกษาในระดับการศึกษาขั้นพื้นฐานและอาชีวศึกษามีทางเลือกในการเข้าสู่การศึกษาในระดับที่สูงขึ้นที่หลากหลาย สอดคล้องกับความต้องการ และบริบทในพื้นที่

12.2 หน่วยงานทางการศึกษาในพื้นที่มีคู่มือและกรอบแนวทางการพัฒนาหลักสูตรต่อเนื่องเชื่อมโยงการศึกษาขั้นพื้นฐานกับอาชีวศึกษาและอุดมศึกษา

12.3 เกิดการพัฒนา รูปแบบความร่วมมือพัฒนาทางการศึกษาที่สอดคล้องต่อความต้องการของผู้เรียน ในชุมชนจังหวัดพังงาฯ สู่ประชาคมอาเซียน

## ประเด็นยุทธศาสตร์ที่ 2

1. ชื่อโครงการ ส่งเสริมสนับสนุนด้านสุนทรียศาสตร์ : การประชุมเชิงปฏิบัติการขลุ่ยไทยด้วยเพลงพระราชนิพนธ์เฉลิมพระเกียรติพระบาทสมเด็จพระปรมินทรมหาภูมิพลอดุลยเดช
2. ลักษณะโครงการ ต่อเนื่อง
3. ประเด็นยุทธศาสตร์ที่ 2 พัฒนาคุณภาพและมาตรฐานการศึกษา
4. ผู้รับผิดชอบโครงการ กลุ่มพัฒนาการศึกษา สำนักงานศึกษาธิการจังหวัดพังงา

## 5. หลักการและเหตุผล

พระราชบัญญัติการศึกษาแห่งชาติ พ.ศ. 2542 หมวด 1 มาตรา 6 บัญญัติไว้ว่า การจัดการศึกษาต้องเป็นไปเพื่อพัฒนาคนไทยให้เป็นมนุษย์ที่สมบูรณ์ทั้งร่างกาย และจิตใจ สติปัญญา ความรู้และคุณธรรม มีจริยธรรม และวัฒนธรรมในการดำรงชีวิต สามารถอยู่ร่วมกับผู้อื่นอย่างมีความสุข นอกจากนี้ คณะรักษาความสงบแห่งชาติ (คสช.) ได้มอบนโยบายการสร้างค่านิยมหลักของคนไทย 12 ประการ เพื่อสร้างสรรค์ประเทศไทยให้เข้มแข็ง โดยสร้างคนในชาติให้มีค่านิยม 12 ประการ และให้ทุกภาคส่วนราชการและประชาชนยึดถือปฏิบัติตามเพื่อส่งเสริมคุณธรรมและจริยธรรมอันดีงามให้กับสังคมไทย ประกอบกับปัจจุบันความก้าวหน้าทางเทคโนโลยี ที่เปลี่ยนแปลงไปอย่างรวดเร็ว ทั้งทางด้านเศรษฐกิจ สังคม และการเมือง ความเชื่อ และค่านิยม วัฒนธรรมประเพณีถูกละเลย อ่อนแอ ไม่เข้มแข็ง เกิดความขัดแย้ง ครอบครัแตกแยก ขาดความอบอุ่น เด็กขาดคุณธรรม จริยธรรม มองเห็นประโยชน์ส่วนตนมากกว่าประโยชน์ส่วนรวม ขาดจิตสำนึกสาธารณะ สำนักงานคณะกรรมการการศึกษาขั้นพื้นฐาน ได้กำหนดจุดเน้นและแนวทางในการเร่งรัด ส่งเสริม สนับสนุนการนำค่านิยมหลักของคนไทย 12 ประการ สู่การพัฒนาการเรียนในรูปแบบต่าง ๆ เพื่อให้ผู้เรียนมีค่านิยมหลักคนไทย 12 ประการ ครบทุกตัว สอดคล้องตามช่วงวัย การส่งเสริมด้านสุนทรียศาสตร์ ตามมาตรฐานการศึกษาขั้นพื้นฐาน ผู้เรียนมีสุขภาพและสุนทรียภาพ มีความรักในศิลปะ ดนตรี นาฏศิลป์ และทัศนศิลป์ เพื่อให้ผู้เรียนได้ตระหนักเห็นคุณค่าในตนเอง มีความมั่นใจ กล้าแสดงออกอย่างเหมาะสม และมีความคิดริเริ่มสร้างสรรค์นำมาซึ่งการปลูกฝังให้นักเรียนเป็นผู้มีความมุ่งมั่นในจิตใจ สร้างสรรค์สิ่งดีงาม เพื่อให้เป็นคนดีมีคุณภาพในอนาคต ครูผู้สอนจึงมีส่วนสำคัญเป็นอย่างยิ่งในการจัดกระบวนการเรียนรู้ และการส่งเสริมด้านสุนทรียศาสตร์ให้แก่ผู้เรียน ปลูกฝังค่านิยมที่ดีงาม เพื่อให้ผู้เรียนซึมซับคุณค่า ความไพเราะของดนตรีไทย ซึ่งได้อบรมเชิงปฏิบัติการไปแล้ว นั้น

สำนักงานศึกษาธิการจังหวัดพังงา ได้ตระหนักและเห็นความสำคัญในการส่งเสริมด้านสุนทรียศาสตร์ จึงร่วมกับมหาวิทยาลัยราชภัฏภูเก็ต จัดประชุมเชิงปฏิบัติการขลุ่ยไทย ด้วยเพลงพระราชนิพนธ์เฉลิมพระเกียรติพระบาทสมเด็จพระปรมินทรมหาภูมิพลอดุลยเดช เพื่อให้ผู้เรียน ครู และบุคลากรทางการศึกษาได้แสดงออกถึงความรัก ความกตัญญูต่อพระองค์ท่าน จึงได้จัดทำโครงการส่งเสริมสนับสนุนด้านสุนทรียศาสตร์ ขึ้น

## 6. วัตถุประสงค์

6.1 เพื่อฝึกซ้อมให้แก่ ครูผู้สอน นักเรียน ทุกสังกัด ในการรวมวงขลุ่ยไทยนักเรียนจังหวัดพังงาสามารถนำไปแสดงต่อสาธารณชน และประยุกต์ใช้กับชีวิตประจำวันได้อย่างสร้างสรรค์

6.2 เพื่อให้ครู นักเรียน สามารถเข้าร่วมวงชลุ่ยไทยระดับจังหวัดด้วยเพลงพระราชนิพนธ์เฉลิมพระเกียรติพระบาทสมเด็จพระปรมินทรมหาภูมิพลอดุลยเดช

## 7. เป้าหมาย

### 7.1 เชิงปริมาณ

จัดประชุมเชิงปฏิบัติการให้ความรู้ และปฏิบัติจริง จำนวน 2 ครั้ง 4 วัน ให้แก่ครูในสถานศึกษาทุกสังกัด จำนวน 30 คน นักเรียน จำนวน 60 คน คณะวิทยากร กรรมการและเจ้าหน้าที่ จำนวน 15 คน รวมทั้งสิ้น 105 คน

### 7.2 เชิงคุณภาพ

ครูและบุคลากรทางการศึกษา นักเรียน ที่ผ่านการอบรม สามารถนำความรู้ที่ได้ไปจัดตั้งวงชลุ่ยไทย ระดับจังหวัด สามารถนำไปแสดงต่อสาธารณชนด้วยเพลงพระราชนิพนธ์ เพื่อเฉลิมพระเกียรติพระบาทสมเด็จพระปรมินทรมหาภูมิพลอดุลยเดช ในวันที่ 26 ตุลาคม 2560

## 8. ตัวชี้วัดความสำเร็จ

### 8.1 เชิงปริมาณ

ร้อยละของครู และนักเรียนที่เข้าร่วมอบรมเชิงปฏิบัติการ มีความพึงพอใจ

### 8.2 เชิงคุณภาพ

จังหวัดพังงา มีวงชลุ่ยไทย บรรเลงเพลงพระราชนิพนธ์ เพื่อนำเสนอต่อสาธารณชน

## 9. วิธีดำเนินงาน/ระยะเวลา/สถานที่

ที่	กิจกรรม	ระยะเวลา	สถานที่
1	เสนอโครงการเพื่อขออนุมัติ	ต.ค. 60	ศธจ.พังงา
2	แต่งตั้งคณะกรรมการ/คณะทำงานดำเนินงาน	ต.ค. 60	ศธจ.พังงา
3	ประสานคณะวิทยากร/สถานที่/ผู้เข้าร่วมประชุม	1-10 ต.ค.60	ศธจ.พังงา
4	ประชุมคณะกรรมการ	10 ต.ค. 60	ศธจ.พังงา
5	จัดเตรียมวัสดุ อุปกรณ์ ดุสถานที่	10-16 ต.ค.60	ศธจ.พังงา
6	ประชุมเชิงปฏิบัติการตามโครงการ	11,24-26 ต.ค.60	โรงแรมภูงา
7	สรุปและรายงาน	พ.ย.60	ศธ.จ.พังงา



10. งบประมาณ 93,800 บาท (เก้าหมื่นสามพันแปดร้อยบาทถ้วน) จำแนกรายละเอียดได้ ดังนี้

ที่	กิจกรรม/รายละเอียดการใช้งบประมาณ	จำนวน	อัตราต่อหน่วย (บาท)	จำนวนเงิน (บาท)
1	จัดประชุมเชิงปฏิบัติการให้ความรู้			
	- ค่าอาหารกลางวัน	105 คน/4 มื้อ	80	33,600
	- ค่าอาหารเย็น	105 คน/2 มื้อ	80	16,800
	- ค่าอาหารว่างและเครื่องดื่ม	105 คน/6 มื้อ	35	22,050
	- ค่าที่พัก	3 ห้อง/1 คืน	750	2,250
	- ค่าตอบแทนวิทยากร	1 คน/3 วัน	1,200	3,600
	- ค่าพาหนะ	20 คน	500	10,000
	- ค่าไว้นิล	1 ผืน	1,000	1,000
	- ค่าวัสดุ			4,500
<b>รวมทั้งสิ้น</b>				<b>93,800</b>

หมายเหตุ ขอถ่ายจ่ายทุกรายการ

**11. ผลที่คาดว่าจะได้รับ**

11.1 ครูและบุคลากรทางการศึกษา มีความรู้ ความเข้าใจและมีทักษะเกี่ยวกับวิชาขลุ่ยไทยเพิ่มมากขึ้น สามารถนำไปบูรณาการจัดการเรียนการสอนได้

11.2 จังหวัดพังงา มีวงขลุ่ยไทยบรรเลงเพลงพระราชานิพนธ์เฉลิมพระเกียรติพระบาทสมเด็จพระปรมินทรมหาภูมิพลอดุลยเดช

1. ชื่อโครงการ ส่งเสริมและพัฒนาการจัดการศึกษาเด็กปฐมวัย (อนุบาล 1 – 3)
  2. ลักษณะโครงการ โครงการใหม่
  3. ประเด็นยุทธศาสตร์ที่ 2 พัฒนาคุณภาพและมาตรฐานการศึกษา
  4. ผู้รับผิดชอบโครงการ กลุ่มนิเทศ ติดตามและประเมินผลการจัดการศึกษา สำนักงานศึกษาธิการจังหวัดพังงา
- 

## 5. หลักการและเหตุผล

สืบเนื่องจากรัฐธรรมนูญแห่งราชอาณาจักรไทย พ.ศ.2560 ได้กำหนดในมาตรา 54 ระบุว่ารัฐต้องดำเนินการให้เด็กทุกคนได้รับการศึกษาเป็นเวลาสิบสองปี ตั้งแต่ก่อนวัยเรียนจนจบการศึกษาภาคบังคับอย่างมีคุณภาพโดยไม่เก็บค่าใช้จ่าย รัฐต้องดำเนินการให้เด็กเล็กได้รับการดูแลและพัฒนาก่อนเข้ารับการศึกษิตตามวาระหนึ่ง เพื่อพัฒนาร่างกาย จิตใจ วินัย อารมณ์ สังคม และสติปัญญาให้สมกับวัย โดยส่งเสริมและสนับสนุนให้องค์กรปกครองส่วนท้องถิ่น และภาคเอกชนเข้ามีส่วนร่วมในการดำเนินการด้วย กระทรวงศึกษาธิการจึงได้กำหนดแนวทางการจัดการศึกษาเด็กปฐมวัยให้มีคุณภาพ โดยอาศัยจังหวัดเป็นฐานในการขับเคลื่อนหลักในการจัดการศึกษาในเชิงหลักการให้สถานศึกษาทุกสังกัดในพื้นที่ รวมถึงบูรณาการและประสานความร่วมมือการจัดการศึกษาปฐมวัยร่วมกับกระทรวงมหาดไทย

ในการนี้ สำนักงานศึกษาธิการจังหวัดพังงา จึงเห็นควรให้มีการจัดโครงการส่งเสริมและพัฒนาการจัดการศึกษาเด็กปฐมวัย (อนุบาล 1 – 3) ขึ้น เพื่อบูรณาการการทำงานระหว่างหน่วยงานที่เกี่ยวข้องในจังหวัดพังงา ในการขับเคลื่อนนโยบายการจัดการศึกษาปฐมวัยให้เป็นไปในทิศทางเดียวกันรวมถึงสร้างความเข้าใจและพัฒนาครูผู้สอน บุคลากรทางการศึกษา และเจ้าหน้าที่ที่เกี่ยวข้องได้มีความรู้ความเข้าใจเกี่ยวกับการจัดการศึกษาปฐมวัยมากยิ่งขึ้น อันจะส่งผลต่อการยกระดับคุณภาพการศึกษาของเด็กปฐมวัยในพื้นที่ต่อไป

## 6. วัตถุประสงค์

เพื่อดำเนินการส่งเสริมและพัฒนาเกี่ยวกับการจัดการศึกษาเด็กปฐมวัย (อนุบาล 1 – 3) ให้แก่ผู้บริหาร ครูผู้สอน และบุคลากรที่เกี่ยวข้องในจังหวัดพังงา

## 7. เป้าหมายของโครงการ

**เชิงปริมาณ** ผู้บริหาร ครูผู้สอนและบุคลากรที่เกี่ยวข้องกับการจัดการศึกษาปฐมวัยในจังหวัดพังงา ได้รับการพัฒนา จำนวน 120 คน

**เชิงคุณภาพ** ผู้บริหาร ครูผู้สอน และบุคลากรที่เกี่ยวข้อง มีองค์ความรู้เกี่ยวกับการจัดการศึกษาปฐมวัย ซึ่งจะส่งผลให้คุณภาพการศึกษาปฐมวัยสูงขึ้น

## 8. ตัวชี้วัดความสำเร็จ

**เชิงปริมาณ** : ผู้บริหาร ครูผู้สอนและบุคลากรที่เกี่ยวข้องกับการจัดการศึกษาปฐมวัยในจังหวัดพังงา จำนวน 120 คน ได้รับการพัฒนา

**เชิงคุณภาพ :**

1. ผู้บริหาร ครูผู้สอน และบุคลากรที่เกี่ยวข้องมีองค์ความรู้เกี่ยวกับการจัดการศึกษาปฐมวัย
2. สถานศึกษาที่จัดการศึกษาปฐมวัย จัดการเรียนรู้ได้ตามมาตรฐานการศึกษาปฐมวัย
3. หน่วยงานทางการศึกษาในจังหวัดพังงา มีการบูรณาการการทำงานร่วมกันในการพัฒนาการจัดการศึกษาปฐมวัย

**9. วิธีดำเนินการ/ระยะเวลา/สถานที่**

ที่	กิจกรรม	ระยะเวลา	สถานที่
1	สำรวจและจัดทำระบบข้อมูลครู เด็ก สารสนเทศ กลุ่มเป้าหมายในพื้นที่ และจัดทำ School Mapping รองรับการจัดการศึกษาปฐมวัย ปี 2561 - 2562	ธ.ค. 60- ม.ค. 61	ศจ.พังงา
2	จัดกิจกรรมส่งเสริมและพัฒนาการจัดการศึกษาเด็กปฐมวัย ฯ มีผู้อาชีพ เป้าหมาย 120 คน - ประชุมพัฒนาครูผู้สอนเด็กปฐมวัยในระดับจังหวัด เพื่อสร้างความเข้าใจให้แก่ผู้บริหาร ครู ผู้ปกครอง และบุคลากรปฐมวัยในพื้นที่จังหวัดพังงา 120 คน	พ.ย.- ธ.ค. 60	ศจ.พังงา
3	จัดทำแผน และกำหนดมาตรฐานการจัดการศึกษาปฐมวัยแบบบูรณาการในระดับจังหวัด	ม.ค. 61	ศจ.พังงา
4	ส่งเสริมและพัฒนาการจัดการศึกษาเด็กปฐมวัย - สร้างเครือข่ายส่งเสริมและพัฒนาการจัดการศึกษาเด็กปฐมวัย - ศึกษาดูงานปฐมวัยต้นแบบ 3 รูปแบบ และพัฒนาครูปฐมวัย (อนุบาล 1-3) ในจังหวัด - งานวิจัย ศึกษา พัฒนาพฤติกรรมสุขภาพเด็กปฐมวัย โดยเครือข่ายการศึกษาและภาคประชาชน บูรณาการประชาวิธี	ม.ค.- ก.พ. 61	หน่วยงานในสังกัด ศจ.พังงา
5	พัฒนาเทคนิคการจัดการเรียนรู้เพื่อส่งเสริมคุณธรรมจริยธรรมสำหรับเด็กปฐมวัย	เม.ย. 61	หน่วยงานในสังกัด ศจ.พังงา
6	นิเทศ ติดตาม และรายงานการจัดการศึกษาเด็กปฐมวัยในระดับจังหวัด	ก.พ.- มิ.ย.61	หน่วยงานในสังกัด ศจ.พังงา
7	กิจกรรม สัมมนา ยกย่องเชิดชูเกียรติ ครูปฐมวัยผลงานดีมีคุณภาพ Best Parctice	มี.ค. 61	ศจ.พังงา

10. งบประมาณ 640,000 บาท (หกแสนสี่หมื่นบาทถ้วน) จำแนกรายละเอียดได้ ดังนี้

ที่	กิจกรรม/รายละเอียดการใช้งบประมาณ	จำนวน	อัตราต่อหน่วย (บาท)	จำนวนเงิน (บาท)
1	<p>กิจกรรมที่ 1 สำรวจและจัดทำระบบข้อมูลครู เด็ก สارسสนเทศ กลุ่มเป้าหมายในพื้นที่ และจัดทำ School Mapping รองรับการจัดการศึกษาปฐมวัย ปี 2561 – 2562</p> <ul style="list-style-type: none"> <li>- ค่าอาหารกลางวัน 1 มื้อ</li> <li>- ค่าอาหารว่าง 2 มื้อ</li> <li>- ค่าตอบแทนวิทยากร 1 คน</li> <li>- ค่าวัสดุ และถ่ายเอกสาร</li> <li>- ค่าพาหนะวิทยากร</li> <li>- ค่าที่พักวิทยากร</li> </ul>	<p>30 คน</p> <p>30 คน</p> <p>6 ช.ม.</p> <p>30 คน</p> <p>1 คน</p> <p>1 คืน</p>	<p>120</p> <p>35</p> <p>1,200</p> <p>120</p> <p>5,000</p> <p>1,200</p>	<p>3,600</p> <p>2,100</p> <p>7,200</p> <p>3,600</p> <p>5,000</p> <p>1,200</p>
2	<p>กิจกรรมที่ 2 จัดประชุมบุคลากรที่เกี่ยวข้องกับการจัดการศึกษาปฐมวัยในจังหวัด และสร้างความรู้ความเข้าใจเกี่ยวกับการพัฒนาการจัดการศึกษาเด็กปฐมวัยมืออาชีพ</p> <ul style="list-style-type: none"> <li>- ค่าอาหารกลางวัน</li> <li>- ค่าอาหารว่างและเครื่องดื่ม</li> <li>- ค่าตอบแทนวิทยากร</li> <li>- ค่าพาหนะวิทยากร</li> <li>- ค่าสถานที่</li> <li>- ค่าชดเชยน้ำมันเชื้อเพลิง (ก.ม.ละ 4 บาท)</li> <li>- ค่าวัสดุและถ่ายเอกสาร</li> <li>- ค่าที่พักวิทยากร</li> </ul>	<p>120คน/1 มื้อ</p> <p>120 คน/2 มื้อ</p> <p>6 ช.ม.</p> <p>1 คน</p> <p>1 ครั้ง</p> <p>1 คน</p> <p>120 เล่ม</p> <p>1 คืน</p>	<p>120</p> <p>35</p> <p>1,200</p> <p>5,000</p> <p>5,000</p> <p>2,700</p> <p>80</p> <p>1,200</p>	<p>14,400</p> <p>8,400</p> <p>7,200</p> <p>5,000</p> <p>5,000</p> <p>2,700</p> <p>9,600</p> <p>1,200</p>
3	<p>กิจกรรมที่ 3 กำหนดมาตรฐาน และจัดทำแผนการจัดการศึกษาปฐมวัยแบบบูรณาการในจังหวัด</p> <ul style="list-style-type: none"> <li>- ค่าอาหารกลางวัน</li> <li>- ค่าอาหารว่างและเครื่องดื่ม</li> <li>- ค่าตอบแทนวิทยากร</li> <li>- ค่าสถานที่</li> <li>- ค่าวัสดุและถ่ายเอกสาร</li> <li>- ค่าชดเชยน้ำมันเชื้อเพลิง</li> </ul>	<p>50 คน/1 มื้อ</p> <p>50 คน/2 มื้อ</p> <p>6 ช.ม.</p> <p>1 ครั้ง</p> <p>50 เล่ม</p> <p>1 คน</p>	<p>120</p> <p>35</p> <p>1,200</p> <p>3,000</p> <p>100</p> <p>3,000</p>	<p>6,000</p> <p>3,500</p> <p>7,200</p> <p>3,000</p> <p>5,000</p> <p>3,000</p>

ที่	กิจกรรม/รายละเอียดการใช้งบประมาณ	จำนวน	อัตราต่อหน่วย (บาท)	จำนวนเงิน
4	<p>กิจกรรมที่ 4 ส่งเสริมและพัฒนาการจัดการศึกษาเด็กปฐมวัยโดยกระบวนการ ดังนี้</p> <p>1) สร้างเครือข่ายส่งเสริมและพัฒนาการจัดการศึกษาเด็กปฐมวัย</p> <p>2) ศึกษาดูงานปฐมวัยต้นแบบ 3 รูปแบบ และพัฒนาครูปฐมวัย (อนุบาล 1 – 3)</p> <ul style="list-style-type: none"> <li>- ค่าจ้างรถโดยสารปรับอากาศ</li> <li>- ค่าที่พัก</li> <li>- ค่าเบี้ยเลี้ยง</li> <li>- ค่าของที่ระลึก</li> <li>- ค่าวัสดุและถ่ายเอกสาร</li> </ul>	<p>2 คัน/4 วัน</p> <p>80 คน/3 คืน</p> <p>80 คน/5 วัน</p> <p>4 ชิ้น</p> <p>80 คน</p>	<p>14,000</p> <p>600</p> <p>240</p> <p>1,500</p>	<p>112,000</p> <p>144,000</p> <p>96,000</p> <p>6,000</p> <p>6,000</p>
5	<p>กิจกรรมที่ 5 อบรมทักษะการจัดการเรียนรู้เพื่อส่งเสริมคุณธรรมจริยธรรมสำหรับเด็กปฐมวัย</p> <ul style="list-style-type: none"> <li>- ค่าอาหารกลางวัน</li> <li>- ค่าอาหารว่างและเครื่องดื่ม</li> <li>- ค่าตอบแทนวิทยากร</li> <li>- ค่าพาหนะวิทยากร</li> <li>- ค่าที่พักวิทยากร</li> <li>- ค่าวัสดุและถ่ายเอกสาร</li> </ul>	<p>120 คน/1 มื้อ</p> <p>120 คน/2 มื้อ</p> <p>6 ชม.</p> <p>1 คน</p> <p>1 คืน</p> <p>120 คน</p>	<p>200</p> <p>50</p> <p>1,200</p> <p>5,000</p> <p>1,200</p> <p>50</p>	<p>24,000</p> <p>12,000</p> <p>7,200</p> <p>5,000</p> <p>1,200</p> <p>6,000</p>
6	<p>กิจกรรมที่ 6 นิเทศ ติดตาม และรายงานการจัดการศึกษาเด็กปฐมวัยในระดับจังหวัด แต่งตั้งคณะกรรมการนิเทศระดับจังหวัด ดำเนินการนิเทศ ติดตาม ส่งเสริม สนับสนุนการดำเนินงานทุกหน่วยงาน</p> <ul style="list-style-type: none"> <li>- ค่าถ่ายเอกสาร</li> <li>- ค่าชดเชยน้ำมันเชื้อเพลิง/ค่าเบี้ยเลี้ยง</li> </ul>	<p>20 ร.ร.</p>		<p>400</p> <p>10,000</p>
7	<p>กิจกรรมที่ 7 สัมมนา ยกย่องเชิดชูเกียรติ ครูปฐมวัยผลงานดีมีคุณภาพ Best Practice</p> <ul style="list-style-type: none"> <li>- ค่าอาหารกลางวัน</li> <li>- อาหารว่างและเครื่องดื่ม</li> <li>- ค่าตอบแทนกรรมการ</li> </ul>	<p>120 คน/1 มื้อ</p> <p>120 คน/2 มื้อ</p> <p>6 คน/1 วัน</p>	<p>130</p> <p>35</p> <p>1,000</p>	<p>15,600</p> <p>8,400</p> <p>6,000</p>

ที่	กิจกรรม/รายละเอียดการใช้งบประมาณ	จำนวน	อัตราต่อหน่วย (บาท)	จำนวนเงิน
	- ค่าพาหนะสำหรับครูที่จัดนิทรรศการ	30 คน	1,500	45,000
	- ค่าวัสดุและถ่ายเอกสาร	50 เล่ม	90	4,500
	- ค่าโล่รางวัล	9 ชิ้น	1,200	10,800
8	พัฒนาศักยภาพศึกษานิเทศก์	1 คน	16,000	16,000
<b>รวมทั้งสิ้น</b>				<b>640,000</b>

หมายเหตุ ขอถ่ายจ่ายทุกรายการ

### 11. การวิเคราะห์ความเสี่ยงของโครงการ

**ความเสี่ยง :** ความเสี่ยงด้านการดำเนินงานเนื่องจากมีหน่วยงานที่เกี่ยวข้องในการดำเนินการเป็นจำนวนมาก อาจทำให้เกิดอุปสรรคในการเรื่องการสื่อสารและความไม่เข้าใจตรงกัน

**การบริหารความเสี่ยง :** มีการแต่งตั้งคณะทำงานฯ และประชุมชี้แจงทำความเข้าใจโครงการ

### 12. หน่วยงานรับผิดชอบ

สำนักงานศึกษาธิการจังหวัดพังงา

### 13. ผลที่คาดว่าจะได้รับ

1. เด็กปฐมวัยได้รับบริการทางการศึกษาอย่างทั่วถึง มีคุณภาพ และลดความเหลื่อมล้ำทางการศึกษาในพื้นที่

2. ผู้บริหาร ครูผู้สอนและบุคลากรที่เกี่ยวข้องกับการจัดการศึกษาปฐมวัย มีศักยภาพในการจัดการเรียนการสอนปฐมวัยอย่างมีประสิทธิภาพ

3. หน่วยงานทางการศึกษาในพื้นที่เกิดการบูรณาการการทำงานร่วมกันในการพัฒนาการจัดการศึกษาปฐมวัย

1. ชื่อโครงการ                   พัฒนาเครือข่ายความร่วมมือการผลิตและพัฒนากำลังคนระดับจังหวัดในรูปแบบ  
  ประชารัฐ
  2. ลักษณะโครงการ           โครงการใหม่
  3. ประเด็นยุทธศาสตร์ที่ 2   พัฒนาคุณภาพและมาตรฐานการศึกษา
  4. ผู้รับผิดชอบโครงการ      กลุ่มพัฒนาการศึกษา   สำนักงานศึกษาธิการจังหวัดพังงา
- 

## 5. หลักการและเหตุผล

แผนการศึกษาแห่งชาติได้กำหนดยุทธศาสตร์ในการพัฒนาการศึกษาภายใต้ ๖ ยุทธศาสตร์หลักที่เป็นเป้าหมายของการพัฒนาประเทศ โดยเฉพาะยุทธศาสตร์การพัฒนาและเสริมสร้างศักยภาพคนเป็นยุทธศาสตร์ที่เกี่ยวข้องกับกระทรวงศึกษาธิการ โดยตรงในการผลิตและพัฒนาทุนมนุษย์ให้มีความสามารถในการแข่งขัน เพื่อให้ประเทศสามารถพัฒนาไปสู่การเป็นประเทศพัฒนาอย่างยั่งยืน กระทรวงศึกษาธิการจึงได้นำแนวคิดประชารัฐในการยกระดับคุณภาพการศึกษาของประเทศ โดยการสร้างความร่วมมือและบูรณาการการทำงานร่วมกันระหว่างภาครัฐ เอกชน ภาคประชาชน และหน่วยงานทางการศึกษา เพื่อผลิตและพัฒนากำลังคนที่สอดคล้องกับแนวโน้มความต้องการและขีดความสามารถในการแข่งขันของพื้นที่ เพื่อปฏิบัติภารกิจของกระทรวงศึกษาธิการ เกี่ยวกับการบริหารและการจัดการศึกษาตามที่กฎหมายกำหนด การปฏิบัติราชการตามอำนาจหน้าที่ นโยบาย และยุทธศาสตร์ของส่วนราชการที่มอบหมาย และสืบเนื่องจากข้อสั่งการของนายกรัฐมนตรี เมื่อวันที่ 2 พฤษภาคม 2560 มอบหมายให้กระทรวงศึกษาธิการเป็นหน่วยงานหลักร่วมกับหน่วยงานที่เกี่ยวข้องเร่งรัดการปฏิรูปการศึกษาให้เกิดผลเป็นรูปธรรม เพื่อเพิ่มประสิทธิภาพการเรียนรู้ของนักเรียน นักศึกษาในแต่ละระดับ เช่น การพัฒนาระบบประเมินผลคุณภาพการศึกษาให้เทียบเท่าระดับสากล รวมทั้งการจัดทำเส้นทางการศึกษา(Education Path) เพื่อให้ผู้เรียนได้ใช้เป็นข้อมูลในการเลือกเส้นทางการศึกษาที่เหมาะสมกับตนเอง โดยในเรื่องของคุณภาพนักเรียนให้กระทรวงศึกษาธิการกำหนดแนวทางในการกำกับดูแลในการจัดเก็บข้อมูลในการจัดทำเส้นทางการศึกษาของนักเรียนให้เหมาะสมกับศักยภาพของนักเรียนและตลาดแรงงาน ซึ่งสอดคล้องกับยุทธศาสตร์ชาติระยะ 20 ปี ที่เกี่ยวข้องกับการศึกษาคือ ยุทธศาสตร์การผลิตและพัฒนากำลังคน การวิจัย และนวัตกรรม เพื่อสร้างขีดความสามารถในการแข่งขันของประเทศ และยุทธศาสตร์การพัฒนาศักยภาพคนทุกช่วงวัยและการสร้างสังคมแห่งการเรียนรู้ต่อเนื่องตลอดช่วงชีวิต เพื่อนำไปสู่การกำหนดวิสัยทัศน์ประเทศมีความมั่นคง มั่งคั่ง ยั่งยืน เป็นประเทศพัฒนาแล้ว โดยกำหนดเป้าหมายด้านผู้เรียน (Learner Aspirations) โดยมุ่งพัฒนาผู้เรียนทุกคนให้มีคุณลักษณะและทักษะการเรียนรู้ในศตวรรษที่ 21 (3Rs8Cs) และเป้าหมายของการจัดการศึกษา

จากความสำคัญดังกล่าวข้างต้น สำนักงานศึกษาธิการจังหวัดพังงา ในฐานะหน่วยงานหลักของกระทรวงศึกษาธิการในส่วนภูมิภาค ที่มีบทบาทสำคัญในการส่งเสริม และประสานความร่วมมือทั้งภาครัฐ ภาคเอกชน ภาคประชาสังคม ในการแสวงหาความร่วมมือเพื่อพัฒนาผู้เรียนให้เกิดทักษะที่สำคัญจำเป็นมีสมรรถนะตรงตามความต้องการของประเทศ จึงได้จัดทำโครงการพัฒนาเครือข่ายความร่วมมือการผลิตและพัฒนากำลังคนระดับจังหวัดในรูปแบบประชารัฐของจังหวัดพังงาขึ้น

## 6. วัตถุประสงค์

- 6.1 เพื่อหารูปแบบความร่วมมือการพัฒนาการจัดการศึกษาในรูปแบบประชารัฐ
- 6.2 เพื่อส่งเสริมสนับสนุนการดำเนินงานการจัดการศึกษาในระดับจังหวัดตามรูปแบบประชารัฐ

## 7. เป้าหมายของโครงการ

### 7.1 เชิงปริมาณ

- 1) สำนักงานศึกษาธิการจังหวัดพังงามีรูปแบบเครือข่ายความร่วมมือ อย่างน้อย 1 รูปแบบ
- 2) จัดงานมหกรรมสถานพลังประชารัฐการศึกษาพังงา จำนวน 1 ครั้ง 2 วัน

### 7.2 เชิงคุณภาพ

นักเรียน ผู้ปกครอง ประชาชน ภาคประชาสังคม มีเจตคติที่ดีต่อการพัฒนาคุณภาพการศึกษา จังหวัดพังงา สามารถเข้ามามีส่วนร่วมและร่วมกันพัฒนาการศึกษา เพื่อให้ผู้เรียนเกิดทักษะตามความต้องการ ในอนาคต

## 8. ตัวชี้วัดความสำเร็จ

8.1 ร้อยละ 80 ของนักเรียน ผู้ปกครอง ประชาชนที่เข้าร่วมกิจกรรม เกิดความตระหนักและเจตคติที่ดีในการประสานความร่วมมือในการพัฒนาคุณภาพการศึกษาจังหวัดพังงาอย่างยั่งยืน

8.2 จำนวนเครือข่ายความร่วมมือที่จัดให้นักเรียน อย่างน้อย 3 เครือข่าย

## 9. วิธีดำเนินการ/ระยะเวลา/สถานที่

ที่	กิจกรรม	ระยะเวลา	สถานที่
1	ประชุมคณะทำงานชี้แจงผู้เกี่ยวข้อง เพื่อสร้างความรู้ความเข้าใจ และกำหนดกรอบแนวทางการทำงาน	ธ.ค. 60	ศจ.พังงา
2	จัดประชุมคณะกรรมการเครือข่ายความร่วมมือในรูปแบบประชารัฐ จำนวน ๑ วัน (Fogus group)	ม.ค. 61	ศจ.พังงา
3	จัดกิจกรรมมหกรรมสถานพลังประชารัฐการศึกษาพังงา	มี.ค. 61	
4	นิเทศ ติดตาม (Coaching/ AAR)	พ.ค.- มิ.ย.61	ศจ.พังงา
5	สรุปรายงานและประเมินผล	ส.ค.61	ศจ.พังงา

## 10. งบประมาณ 500,000 บาท (ห้าแสนบาทถ้วน) จำแนกรายละเอียดได้ ดังนี้

ที่	กิจกรรม/รายละเอียดการใช้งบประมาณ	จำนวน	อัตราต่อหน่วย (บาท)	จำนวนเงิน
1	ประชุมคณะทำงานชี้แจงผู้เกี่ยวข้อง เพื่อสร้างความรู้ความเข้าใจ และกำหนดกรอบแนวทางการทำงาน			
	- ค่าอาหารว่างและเครื่องดื่ม	30 คน/1 มื้อ	35	1,050
	- ค่าอาหารกลางวัน	30 คน/1 มื้อ	80	2,400



ที่	กิจกรรม/รายละเอียดการใช้งบประมาณ	จำนวน	อัตราต่อหน่วย (บาท)	จำนวนเงิน (บาท)
2	จัดประชุมคณะกรรมการเครือข่ายความร่วมมือใน รูปแบบประชารัฐ (Fogus group) - ค่าอาหารว่างและเครื่องดื่ม - ค่าอาหารกลางวัน - ค่าพาหนะคณะกรรมการ	50 คน/1 มื้อ 50 คน/1 มื้อ 50 คน	50 250	2,500 12,500 12,000
3	จัดกิจกรรมมหกรรมสานพลังประชารัฐการศึกษาพังงา เป้าหมาย 1,200 คน - ค่าอาหารว่างและเครื่องดื่มผู้มาร่วมงาน - ค่าอาหารกลางวันผู้มาร่วมงาน - ค่าเช่าเครื่องเสียง - ค่าใช้จ่ายสำหรับ หน่วยงาน สถานศึกษาที่เข้าร่วม โครงการ - ค่าไว้นิลประชาสัมพันธ์ - ค่าเช่าเต็นท์ - ค่าตอบแทนวิทยากร - ค่าพาหนะสำหรับ ร.ร.ที่มานำเสนอ Best Practice - ค่าใช้จ่ายในพิธีเปิด - ค่าวัสดุ อุปกรณ์ในการจัดงาน	1,200 คน/1 มื้อ 1,200 คน/1 มื้อ 2 วัน 30 ร.ร. 3 ผืน 16 หลัง 6 คน 18 ร.ร./1,500 คน	30 80 5,000 30 ร.ร. 3 ผืน 800 3,600	36,000 96,000 25,000 150,000 18,000 12,800 21,600 27,000 8,550 41,000
4	นิเทศ ติดตาม (Coaching/ AAR) - ค่าเบี้ยเลี้ยงคณะกรรมการติดตาม ฯ - ค่าชดเชยน้ำมันเชื้อเพลิง - ค่าเช่าที่พัก	10 คน/4 วัน 1 คืน/5 ห้อง	240 1,200	9,600 8,000 6,000
5	สรุปรายงานและประเมินผล - ค่าถ่ายทำวีดิทัศน์ และค่าถ่ายเอกสารเข้าเล่ม			10,000
<b>รวมทั้งสิ้น</b>				<b>500,000</b>

หมายเหตุ ขอถ่ายจ่ายทุกรายการ

#### 11. การวิเคราะห์ความเสี่ยงของโครงการ

##### ความเสี่ยง

การพิจารณากิจกรรม จำนวนผู้เข้าร่วมกิจกรรมที่ไม่เป็นไปตามเป้าหมายที่กำหนด

## การบริหารความเสี่ยง

การดำเนินการโครงการในรูปแบบคณะกรรมการ/คณะทำงาน ประสานความร่วมมือการมีส่วนร่วมและความรับผิดชอบร่วมกันโดยคำนึงถึงประโยชน์ที่นักเรียนจะได้รับ

### 12. ผลที่คาดว่าจะได้รับ

1. นักเรียน ผู้ปกครอง ประชาชน ภาคประชาสังคมมีเจตคติที่ดีต่อการพัฒนาคุณภาพการศึกษาจังหวัดพังงา สามารถเข้ามามีส่วนร่วมและร่วมกันพัฒนาศึกษาเพื่อให้ผู้เรียนเกิดทักษะตามความต้องการ จำเป็นของตลาดแรงงาน และอาชีพที่ต้องการ ในศตวรรษที่ 21
2. สถานศึกษาในจังหวัดพังงา มีเครือข่ายความร่วมมือในการพัฒนาคุณภาพการศึกษาสู่ผู้เรียน
3. สำนักงานศึกษาธิการจังหวัดพังงา มีภาคีเครือข่ายความร่วมมือการทำงานแบบมีส่วนร่วมในระดับจังหวัดและมีความรับผิดชอบร่วมกัน เพื่อพัฒนากำลังคนด้านการศึกษาให้เกิดผลเป็นรูปธรรมตามรูปแบบประชารัฐ

1. ชื่อโครงการ จัดงานฉลองวันเด็กแห่งชาติ ประจำปี 2561
2. ลักษณะโครงการ โครงการต่อเนื่อง
3. ประเด็นยุทธศาสตร์ที่ 2 พัฒนาคุณภาพและมาตรฐานการศึกษา
4. ผู้รับผิดชอบโครงการ กลุ่มพัฒนาการศึกษา สำนักงานศึกษาธิการจังหวัดพังงา

## 5. หลักการและเหตุผล

รัฐบาลได้เล็งเห็นความสำคัญในการพัฒนาคุณภาพชีวิตของเด็กและเยาวชน จึงมีมติคณะรัฐมนตรี เมื่อวันที่ 15 กันยายน 2530 มอบหมายให้กระทรวงศึกษาธิการดำเนินการจัดงานฉลองวันเด็กแห่งชาติเป็นประจำทุกปี โดยกำหนดให้วันเสาร์ที่สองของเดือนมกราคมของทุกปี เป็นวันเด็กแห่งชาติ เพื่อรณรงค์ให้ทุกองค์กรของสังคมได้ตระหนักถึงบทบาทและเล็งเห็นความสำคัญของเด็กและเยาวชนที่มีอายุไม่เกิน 18 ปีบริบูรณ์ ทั้งที่อยู่ในระบบโรงเรียนและนอกระบบโรงเรียนทั่วประเทศ ซึ่งเป็นบุคคลที่มีคุณค่า และอยู่ในสังคมได้อย่างสันติสุข สำหรับในปี 2561 วันเด็กแห่งชาติ ตรงกับวันเสาร์ที่ 13 มกราคม 2561 และกระทรวงศึกษาธิการ กำหนดให้ทุกจังหวัดจัดงานฉลองวันเด็กพร้อมกันทั่วประเทศ

สำนักงานศึกษาธิการจังหวัดพังงา ในฐานะผู้แทนกระทรวงศึกษาธิการ ได้ตระหนักและเห็นความสำคัญ ของเด็กและเยาวชนซึ่งเป็นบุคคลที่มีคุณค่าของประเทศชาติ จึงได้จัดทำโครงการร่วมกับหน่วยงานต่าง ๆ ทั้งภาครัฐ รัฐวิสาหกิจ และเอกชนในจังหวัด จัดกิจกรรมดังกล่าวขึ้น

## 6. วัตถุประสงค์

6.1 เพื่อให้เด็กและเยาวชนไทย ในจังหวัดพังงา ตระหนักในบทบาทและหน้าที่ของตนเอง ตลอดจนส่งเสริมด้านคุณธรรม จริยธรรม มีระเบียบวินัยและรักความสามัคคีสร้างความเป็นปึกแผ่นให้เกิดขึ้นในครอบครัวและสังคมไทยอย่างมั่นคง

6.2 เพื่อส่งเสริมให้เด็กและเยาวชนจังหวัดพังงา มีสุขภาพที่ดีทั้งทางร่างกาย จิตใจ สติปัญญา อารมณ์ และมีจิตสำนึกที่ดีต่อสังคมและประเทศชาติ ตลอดจนมีความคิดริเริ่มสร้างสรรค์ มีการพัฒนาตนเองและสังคมให้ก้าวหน้าสืบไป

6.3 เพื่อสนองนโยบายของรัฐบาลในการรณรงค์ให้ภาครัฐและเอกชน ได้มีส่วนร่วมในการระดมสรรพกำลังการพัฒนาคุณภาพชีวิต ตระหนักในความสำคัญของเด็กและเยาวชน

## 7. เป้าหมายของโครงการ

### 7.1 เชิงปริมาณ

เด็กและเยาวชนในจังหวัดพังงา ที่มีอายุไม่เกิน 18 ปีบริบูรณ์ ทั้งที่อยู่ในระบบโรงเรียนและนอกระบบโรงเรียนของจังหวัดพังงา ประมาณ 7,500 คน

### 7.2 เชิงคุณภาพ

1) เด็กและเยาวชนได้แสดงออกทางความรู้ ความสามารถ มีความคิดริเริ่มสร้างสรรค์ในกิจกรรมที่เข้าร่วม

2) หน่วยงานทั้งภาครัฐและเอกชน ตลอดจนประชาชนทั่วไปให้ความสนใจและให้ความสำคัญในการจัดกิจกรรมเพื่อพัฒนาเด็กและเยาวชน

#### 8. ตัวชี้วัดความสำเร็จ

ร้อยละ 80 ของนักเรียนที่เข้าร่วมกิจกรรม ได้แสดงออกถึงความสามารถ และรับรู้โดยตรงจากการจัดกิจกรรมของหน่วยงาน

#### 9. วิธีดำเนินการ/ระยะเวลา/สถานที่

ที่	กิจกรรม	ระยะเวลา	สถานที่
1	ประชุมคณะทำงานและคณะกรรมการ	ธ.ค. 60	ศจ.พังงา
2	จัดกิจกรรมวันเด็กแห่งชาติ	13 ม.ค. 61	สวนสมเด็จฯ
3	สรุปผลการจัดกิจกรรมและรายงานผล	ม.ค. 61	ศจ.พังงา

#### 10. งบประมาณ 25,000 บาท (สองหมื่นห้าพันบาทถ้วน) จำแนกตามกิจกรรมได้ ดังนี้

ที่	กิจกรรม/รายละเอียดการใช้งบประมาณ	จำนวน	อัตราต่อหน่วย (บาท)	จำนวนเงิน (บาท)
1	ประชุมคณะทำงานและคณะกรรมการ 1) ประชุมหน่วยงานที่เกี่ยวข้องเพื่อกำหนดกรอบแนวทาง - ค่าอาหารว่างและเครื่องดื่ม 2) ประชุมคณะกรรมการอำนวยการ - ค่าอาหารว่างและเครื่องดื่ม 3) ประชุมคณะอนุกรรมการจัดงานฉลองวันเด็ก - ค่าอาหารว่างและเครื่องดื่ม 4) ประชุมคณะอนุกรรมการฝ่ายพิธีการ - ค่าอาหารว่างและเครื่องดื่ม	25 คน/1 มื้อ 60 คน/1 มื้อ 50 คน/1 มื้อ 30 คน/1 มื้อ	35 35 35 35	875 2,100 1,750 1,050
2	จัดกิจกรรมวันเด็กแห่งชาติ - ค่าอาหารว่างและเครื่องดื่มสำหรับแขกผู้มีเกียรติในพิธีเปิด - ค่าอาหารเด็กและเยาวชนที่ผู้เข้าร่วมกิจกรรม - ค่าไวนิล พร้อมโครงไม้ติดตั้ง - ค่าน้ำมันเชื้อเพลิง - ค่าวัสดุและค่าของขวัญ	50 คน/1 มื้อ	35	1,750 4,800 2,970 500 5,000

ที่	กิจกรรม/รายละเอียดการใช้งบประมาณ	จำนวน	อัตราต่อหน่วย (บาท)	จำนวนเงิน (บาท)
	- ค่าเชื้อโพลี - ค่าน้ำดื่ม และน้ำแข็ง	22 ตัว	225	4,950 305
3	สรุปและรายงานผล	-	-	-
<b>รวมทั้งสิ้น</b>				<b>25,000</b>

หมายเหตุ ค่าใช้จ่ายทุกรายการสามารถถัวจ่ายได้ทุกรายการ

## 11. การวิเคราะห์ความเสี่ยงของโครงการ

ความเสี่ยง

การพิจารณากิจกรรม จำนวนนักเรียนที่ไม่เป็นไปตามเป้าหมายที่กำหนด  
การบริหารความเสี่ยง

การดำเนินงานโครงการในรูปแบบคณะกรรมการ/คณะทำงาน ประสานความร่วมมือการมีส่วนร่วม  
และความรับผิดชอบร่วมกันโดยคำนึงถึงประโยชน์ที่นักเรียนจะได้รับ

## 12. ผลที่คาดว่าจะได้รับ

12.1 เด็กและเยาวชนเห็นคุณค่าและประโยชน์ของตนเอง ส่งผลให้เป็นแรงจูงใจในการบำเพ็ญ  
ประโยชน์ต่อครอบครัว สถาบันการศึกษา และสังคมเพื่อพัฒนาชาติต่อไป

12.2 เด็กและเยาวชนได้แสดงออกถึงความรู้ ความสามารถ และความคิดริเริ่มสร้างสรรค์ในกิจกรรม

12.3 หน่วยงานภาครัฐและเอกชน รัฐวิสาหกิจ องค์กรและสถาบันอื่น ๆ เห็นความสำคัญของเด็ก  
และให้ความร่วมมือในการจัดกิจกรรม



2. ครูโรงเรียนเอกชนในสังกัดที่เข้าร่วมโครงการฯ ได้รับความรู้และความเข้าใจในหลักสูตรการฝึกอบรมตามที่ได้กำหนดไว้ สู่การปฏิบัติได้อย่างมีประสิทธิภาพและประสิทธิผล

## 8. ตัวชี้วัดความสำเร็จ

### เชิงปริมาณ

โรงเรียนเอกชนในสังกัด ที่เปิดสอนในระดับประถมศึกษาจำนวน 8 โรงเรียนที่เปิดสอนในระดับประถมศึกษาและมัธยมศึกษาจำนวน 1 โรงเรียน และโรงเรียนที่เปิดสอนระดับมัธยมศึกษาจำนวน 3 โรงเรียนมีการขับเคลื่อนกิจกรรมต่าง ๆ ในการยกระดับผลสัมฤทธิ์ทางการเรียน และจัดสอนซ่อมเสริมแบบเข้มอย่างจริงจัง ต่อเนื่องและหลากหลายรูปแบบ

### เชิงคุณภาพ

1. ผลสัมฤทธิ์ทางการเรียนในส่วนของคะแนนผลการทดสอบทางการศึกษาระดับชาตินิยมขั้นพื้นฐาน (O-NET) สูงขึ้นจากเดิมร้อยละ 5

2. ครูโรงเรียนเอกชนในสังกัดที่เข้าร่วมโครงการฯ ได้รับความรู้และความเข้าใจในหลักสูตรการฝึกอบรมตามที่ได้กำหนดไว้ สู่การปฏิบัติได้อย่างมีประสิทธิภาพและประสิทธิผล

## 9. วิธีดำเนินการ/ระยะเวลา/สถานที่

ที่	กิจกรรม	ระยะเวลา	สถานที่
1	ประชุมผู้บริหารโรงเรียนเพื่อสำรวจความต้องการของโรงเรียน	พ.ย. 60 – ธ.ค. 60	ศธจ.พังงา
2	ประสานเตรียมการ	พ.ย. 60	ศธจ.พังงา
3	จัดอบรม	23 – 25 ธ.ค.60	โรงแรมภูงา
4	นิเทศ ติดตามและประเมินผล	พ.ค. 61 – มิ.ย. 61	โรงเรียน
5	สรุปและรายงานผลโครงการ	ส.ค. 61	ศธจ.พังงา

## 10. งบประมาณ 107,350 บาท (หนึ่งแสนเจ็ดพันสามร้อยห้าสิบบาทถ้วน)

จากสำนักงานคณะกรรมการส่งเสริมการศึกษาเอกชน 102,000 บาท และสมทบจากโรงเรียนเอกชน 5,350 บาท รวมทั้งสิ้น 107,350 บาท จำแนกตามกิจกรรมได้ ดังนี้

ที่	กิจกรรม/รายละเอียดการใช้งบประมาณ	จำนวน	อัตราต่อหน่วย (บาท)	จำนวนเงิน (บาท)
1	การพัฒนาคุณภาพครูโรงเรียนเอกชนจังหวัดพังงา เพื่อยกระดับผลการทดสอบทางการศึกษาระดับชาตินิยมขั้นพื้นฐาน (O-NET)			
	- ค่าอาหารกลางวัน	70 คน/3 มื้อ	250	52,500
	- ค่าอาหารว่างและเครื่องดื่ม	70 คน/3 มื้อ	50	21,000

ที่	กิจกรรม/รายละเอียดการใช้งบประมาณ	จำนวน	อัตราต่อหน่วย (บาท)	จำนวนเงิน (บาท)
	- ค่าวัสดุ/อุปกรณ์/ไวเนิล			7,000
	- ค่าตอบแทนวิทยากร	1 คน/20.5 ชม.	1,200	24,600
	- ค่าที่พัก	1 ห้อง/3 คืน	750	2,250
<b>รวมทั้งสิ้น</b>				<b>107,350</b>

หมายเหตุ ขอถ่ายจ่ายทุกรายการ

### 11. การวิเคราะห์ความเสี่ยงของโครงการ

ความเสี่ยง ระยะเวลาในการดำเนินงานกระชั้นชิด

การบริหารความเสี่ยง ประสานกลุ่มเป้าหมายเป็นการภายใน ให้ทราบล่วงหน้า

### 12. ผลที่คาดว่าจะได้รับ

12.1 ครูโรงเรียนเอกชนในสังกัดที่ได้เข้าร่วมโครงการ จัดกระบวนการเรียนการสอนของโรงเรียนเอกชนได้อย่างมีคุณภาพ

12.2 ผลสัมฤทธิ์ทางการเรียนในส่วนของคะแนนผลการทดสอบทางการศึกษาระดับชาตินิยมพื้นฐาน (O-NET) สูงขึ้นจากเดิมร้อยละ 5



1. **โครงการ** โครงการรณรงค์ป้องกันและแก้ไขปัญหายาเสพติด TO BE NUMBER ONE ในสถานศึกษา
  2. **ลักษณะโครงการ** โครงการใหม่
  3. **ประเด็นยุทธศาสตร์ที่ 2** พัฒนาคุณภาพและมาตรฐานการศึกษา
  4. **ผู้รับผิดชอบโครงการ** กลุ่มพัฒนาการศึกษา สำนักงานศึกษาธิการจังหวัดพังงา
- 

## 5. หลักการและเหตุผล

ทูลกระหม่อมหญิงอุบลรัตนราชกัญญาสิริวัฒนาพรรณวดี องค์ประธานโครงการรณรงค์ป้องกันและแก้ไขปัญหายาเสพติด TO BE NUMBER ONE ได้มีพระดำริให้ดำเนินงานโครงการ ตั้งแต่วันที่ ๑ ธันวาคม ๒๕๕๔ โดยมุ่งหวังเพื่อให้เยาวชนมีภูมิคุ้มกันทางจิตใจ ในการป้องกันและแก้ไขปัญหายาเสพติด ตามโครงการใครติดยายกมือขึ้น เป็นหนึ่งได้โดยไม่พึ่งพายาเสพติด เป็นที่ทราบว่าเป็นปัจจุบันมีเด็ก เยาวชน นักเรียน และนักศึกษา ตลอดจนประชาชนเข้าไปยุ่งเกี่ยวกับยาเสพติดเพิ่มมากขึ้น ทำให้ประเทศต้องเสียบประมาณในการปราบปราม ป้องกันและรักษาเพื่อส่งเสริมการดำเนินงาน TO BE NUMBER ONE สู่วัยที่ยั่งยืนโดยเยาวชน เพื่อประชาชน ให้เยาวชนมีส่วนร่วม ร่วมคิด ร่วมแก้ปัญหา โดยการบูรณาการจากทุกภาคส่วนเรามีส่วนร่วม และเพื่อเป็นการสร้างกระแสทางจิตใจให้เด็กและเยาวชนในสถานศึกษา มีภูมิคุ้มกัน เห็นคุณค่าในตนเอง เป็นหนึ่งได้โดยไม่พึ่งยาเสพติด กิจกรรมการประกวดคัดเลือก TO BE NUMBER ONE IDOL ซึ่งเป็นกิจกรรมหนึ่งในการรณรงค์ให้เด็กเยาวชนมีส่วนร่วมในการสร้างกระแสและพัฒนาเครือข่าย เพื่อให้เป็นเยาวชนเก่ง ดี และมีความสุข

สำนักงานศึกษาธิการจังหวัดพังงา ในฐานะหน่วยงานหลักของกระทรวงศึกษาธิการ ในส่วนภูมิภาค ที่มีบทบาทสำคัญในการส่งเสริมการเรียนรู้และพัฒนาผู้เรียนให้เกิดทักษะอันพึงประสงค์ ต้องปฏิบัติภารกิจเกี่ยวกับการบริหารและการจัดการศึกษาในระดับพื้นที่ ระดับจังหวัด ได้ตระหนักและเล็งเห็นความสำคัญของกิจกรรมดังกล่าว จึงได้จัดทำโครงการรณรงค์ป้องกันและแก้ไขปัญหายาเสพติด TO BE NUMBER ONE ในสถานศึกษา ขึ้น

## 6. วัตถุประสงค์

- 6.1 เพื่อคัดเลือกตัวแทนระดับจังหวัดเข้าแข่งขันระดับภาคใต้
- 6.2 เพื่อส่งเสริมและสนับสนุนการจัดกิจกรรมต่างๆ ภายใต้โครงการ TO BE NUMBER ONE

## 7. เป้าหมายของโครงการ

### 3.1 เชิงปริมาณ

- 1) นักเรียน นักศึกษาที่มีอายุ ระหว่าง 15-19 ปี ทั้ง ชาย หญิง จากสถานศึกษาในจังหวัดพังงา
- 2) นักเรียน นักศึกษา จำนวน 8 คน ชาย 4 คน หญิง 4 คน

### 3.2 เซึ่งคุณภาพ

นักเรียนที่ได้รับการคัดเลือกเป็นตัวแทนระดับจังหวัด มีความรู้ ความสามารถ สามารถเข้าแข่งขันในเวทีระดับภาคได้และระดับประเทศ อย่างภาคภูมิใจและมีคุณภาพ

## 8. ตัวชี้วัดความสำเร็จ

8.1 ร้อยละ 80 ของนักเรียนที่เข้าร่วมการประกวดคัดเลือก เกิดความตระหนักและเจตคติที่ดีเกี่ยวกับการรณรงค์ป้องกันและแก้ไขปัญหายาเสพติด เห็นคุณค่าในตนเอง สามารถนำไปประยุกต์ใช้ในการประกอบอาชีพชีวิตได้

8.2 จำนวนนักเรียนที่ได้เป็นตัวแทนระดับภาคได้เข้าประกวดระดับประเทศ

## 9. วิธีดำเนินการ/ระยะเวลา/สถานที่

ที่	กิจกรรม	ระยะเวลา	สถานที่
1	ประชุมชี้แจงกรรมการและผู้เกี่ยวข้อง เพื่อสร้างความรู้ความเข้าใจ และกำหนดแนวทางการทำงาน	ม.ค.61	ศธจ.พังงา
2	ประกวดคัดเลือก TO BE NUMBER ONE IDOL	ก.พ.61	วท.พังงา
3	สรุปและรายงานผล	เม.ย.61	ศธจ.พังงา

## 10. งบประมาณ 20,000 บาท (สองหมื่นบาทถ้วน) จำแนกตามกิจกรรมได้ ดังนี้

ที่	กิจกรรม/รายละเอียดการใช้งบประมาณ	จำนวน	อัตราต่อหน่วย (บาท)	จำนวนเงิน (บาท)
1	ประชุมชี้แจงกรรมการและผู้เกี่ยวข้อง เพื่อสร้างความรู้ความเข้าใจ และกำหนดแนวทางการทำงาน - ค่าอาหารว่างและเครื่องดื่ม	30 คน/1 มื้อ	35	1,050
2	ประกวดคัดเลือก TO BE NUMBER ONE IDOL - ค่าอาหารว่างและเครื่องดื่ม	120 คน/1 มื้อ	30	3,600
	- ค่าอาหารกลางวันสำหรับนักเรียนที่มาร่วมกิจกรรม	120 คน/1 มื้อ	50	6,000
	- ค่าโปสเตอร์	6 ป้าย		1,380
	- ค่าไว้นิลประชาสัมพันธ์	1 ผืน		6,140
	- ค่าดอกไม้ อุปกรณ์ตกแต่งสถานที่พิธีเปิด			1,830
<b>รวมทั้งสิ้น</b>				<b>20,000</b>

หมายเหตุ ขออภัยทุกรายการ

## 11. การวิเคราะห์ความเสี่ยงของโครงการ

ความเสี่ยง การพิจารณากิจกรรม จำนวนนักเรียนที่ไม่เป็นไปตามเป้าหมายที่กำหนด  
การบริหารความเสี่ยง กำหนดเป้าหมายและลงพื้นที่เพื่อ ประสานความร่วมมือการมีส่วนร่วมและ  
ความรับผิดชอบร่วมกันโดยคำนึงถึงประโยชน์ที่นักเรียนจะได้รับ

## 12. ผลที่คาดว่าจะได้รับ

12.1 นักเรียน นักศึกษา มีความตระหนัก เกิดเจตนาที่ดี ในการรณรงค์ป้องกันและแก้ไขปัญหายา  
เสพติด มีส่วนร่วมเห็นความสำคัญ และเห็นคุณค่าในตนเองไม่เข้าไปยุ่งเกี่ยวกับยาเสพติด

12.2 จังหวัดพังงามีนักเรียนแกนนำในการเข้าร่วมกิจกรรมรณรงค์ป้องกันและแก้ไขปัญหายาเสพติด

1. โครงการ                      โครงการค่ายครอบครัวสุขสันต์สมานฉันท์สังคมไทย
2. ลักษณะโครงการ        โครงการใหม่
3. ประเด็นยุทธศาสตร์ที่ 2   พัฒนาคุณภาพและมาตรฐานการศึกษา
4. ผู้รับผิดชอบโครงการ    กลุ่มพัฒนาการศึกษา สำนักงานศึกษาธิการจังหวัดพังงา

## 5. หลักการและเหตุผล

ปัจจุบันสังคมไทยได้เปลี่ยนแปลงอย่างรวดเร็วทั้งด้านเทคโนโลยี เศรษฐกิจและสังคม ส่งผลทำให้ครอบครัวอ่อนแอ ขาดความเข้มแข็ง เป็นครอบครัวเลี้ยวเตี้ยมากขึ้น ปัญหาทางด้านเศรษฐกิจ ทำให้พ่อแม่ผู้ปกครองออกไปทำงานตั้งแต่เช้าถึงค่ำ เวลาส่วนใหญ่หมดไปกับการทำมาหากิน การดำรงชีวิตมีความเครียดสูงและสมาชิกของสังคมในปัจจุบันให้ความสำคัญกับเทคโนโลยีสมัยใหม่ อยู่กับสังคมออนไลน์ ทำให้ดึงความสนใจและเวลาออกจากสมาชิกครอบครัวไป ขาดการเอาใจใส่ดูแลซึ่งกันและกัน ขาดต้นแบบที่ดี ขาดทักษะชีวิตและการสร้างภูมิคุ้มกัน ขาดการคิดวิเคราะห์ที่ถูกต้องหรือตั้งเป้าหมายในชีวิต ขาดความรู้การเป็นพลเมืองที่ดี ซึ่งเกิดผลกระทบกับเด็กและเยาวชนที่เป็นบุตรหลานโดยตรง ทำให้ครอบครัวเกิดปัญหาความไม่เข้าใจกัน ปัญหายาเสพติด ปัญหาเด็กติดเกม ปัญหาการทะเลาะวิวาทและปัญหาท้องในวัยเรียน รวมถึงการแสดงออกหรือการกระทำในรูปแบบต่างๆ ที่สังคมไม่ต้องการตามมา จากการตรวจพบนักเรียนนักศึกษาที่มีพฤติกรรมไม่เหมาะสมกับสภาพและวัย ส่วนหนึ่งเป็นผลมาจากครอบครัวขาดสัมพันธภาพที่ดี ขาดการเอาใจใส่ซึ่งกันและกัน ขาดการทำกิจกรรมร่วมกัน จึงส่งผลให้บุตรหลานขาดภูมิคุ้มกันในการดำเนินชีวิต ซึ่งสอดคล้องกับเป้าหมายร่างกรอบยุทธศาสตร์ ระยะ 20 ปี (พ.ศ. 2560 – 2564) ข้อ 1 เป้าหมาย ความมั่นคง 1.3 สังคมมีความปรองดองและสามัคคี สามารถผนึกกำลังเพื่อพัฒนาประเทศชุมชนมีความเข้มแข็ง ครอบครัวมีความอบอุ่น สอดคล้องกับยุทธศาสตร์ตามกรอบปฏิรูปการศึกษา ข้อ 1 หลักสูตรและกระบวนการเรียนรู้และยังสอดคล้องกับแผนพัฒนาการศึกษาของกระทรวงศึกษาธิการ ฉบับที่ 12 (พ.ศ. 2560 – 2564) ยุทธศาสตร์ที่ 1 ยุทธศาสตร์พัฒนาหลักสูตรกระบวนการเรียนรู้ กระบวนการเรียนการสอน การวัดและประเมินผล โดยมีผลผลิต/ผลลัพธ์ เพื่อให้ผู้เรียนมีผลสัมฤทธิ์ทางเรียนสูงขึ้น สามารถท่องจำและนำสิ่งที่จำไปฝึกคิดวิเคราะห์ คิดสังเคราะห์ คิดในเชิงสร้างสรรค์และแก้ไขปัญหาที่เกิดขึ้นได้ มีทักษะการทำงานร่วมกับผู้อื่น สอดคล้องกับทักษะที่จำเป็นในศตวรรษที่ 21 มีคุณธรรม จริยธรรม ผู้สำเร็จการศึกษาทุกระดับ/ประเภท ได้รับการศึกษาที่มีมาตรฐาน มีจิตสำนึกประชาธิปไตยอันมีพระมหากษัตริย์ทรงเป็นประมุข รวมทั้งสามารถอยู่ในสังคมได้อย่างมีความสามัคคีปรองดอง

กลุ่มลูกเสือ ยุวกาชาดและกิจการนักเรียน สำนักงานศึกษาธิการจังหวัดพังงา ได้ตระหนักถึงปัญหาที่เกิดขึ้น จึงได้จัดโครงการครอบครัวสุขสันต์สร้างสรรค์สังคมไทย เพื่อเสริมสร้างสถาบันครอบครัวให้เข้มแข็งและอบอุ่น เกิดความรัก ความเข้าใจ มีสัมพันธภาพที่ดี มีภูมิคุ้มกันในการดำเนินชีวิตและเกิดกระบวนการเรียนรู้ในการเลี้ยงดูบุตรหลานได้อย่างเหมาะสม

## 6. วัตถุประสงค์

6.1 เพื่อให้ครอบครัวได้รับความรู้ ความเข้าใจ เกิดกระบวนการเรียนรู้ในการดูแลบุตรหลานที่เป็นนักเรียน นักศึกษาที่อยู่ในความปกครองได้อย่างเหมาะสม

6.2 เพื่อให้นักเรียน นักศึกษา พ่อแม่/ผู้ปกครอง ได้สร้างความรัก ความเข้าใจและความสัมพันธ์อันดีต่อกันโดยการเรียนรู้จากการทำกิจกรรมสร้างสรรค์ร่วมกัน เพื่อเสริมสร้างครอบครัวให้เข้มแข็งและอบอุ่น

6.3 เพื่อให้ให้นักเรียนนักศึกษามีเจตคติที่ดี ตระหนักและเห็นความสำคัญของการประพฤติตนอย่างเหมาะสมกับสภาพและวัย มีความรัก ความสามัคคี ในครอบครัว อันจะนำมาซึ่งความสมานฉันท์ในสังคม

## 7. เป้าหมายโครงการ

### 7.1 เชิงปริมาณ

โครงการค่ายครอบครัวสุขสันต์สมานฉันท์สังคมไทย จำนวน 1 ครั้ง นักเรียน พ่อ แม่ หรือผู้ปกครองในพื้นที่จังหวัดพังงา จำนวน 230 คน เจ้าหน้าที่และคณะกรรมการ 60 คน

### 7.2 เชิงคุณภาพ

พ่อแม่ หรือผู้ปกครอง มีความรู้ความเข้าใจ มีทักษะการดูแลบุตรหลานได้อย่างเหมาะสม สมาชิกครอบครัวที่เข้าร่วมโครงการได้ทำกิจกรรมร่วมกัน มีภูมิคุ้มกันในการดำเนินชีวิต เป็นครอบครัวที่อบอุ่น เข้มแข็ง มีความรัก ความสามัคคี ความเข้าใจและความสัมพันธ์อันดีต่อกัน

## 8. ตัวชี้วัดความสำเร็จ

### 8.1 เชิงปริมาณ

ร้อยละ 80 ของผู้เข้าร่วมกิจกรรม จากเป้าหมายจำนวน 230 คน เข้าร่วมกิจกรรมฐานการเรียนรู้ ครบจำนวน 4 ฐาน ได้แก่ ฐานครอบครัวสุขสันต์ ฐานภูมิคุ้มกันเสริมสร้างทักษะชีวิต ฐานเศรษฐกิจพอเพียงและฐานสานต่อประเพณีวัฒนธรรม

### 8.2 เชิงคุณภาพ

ร้อยละ 80 ของผู้เข้าร่วมกิจกรรม จากเป้าหมายจำนวน 230 คน มีความรู้ความเข้าใจมีทักษะการดูแลบุตรหลานได้อย่างเหมาะสม สมาชิกครอบครัวที่เข้าร่วมโครงการได้ทำกิจกรรมร่วมกัน มีภูมิคุ้มกันในการดำเนินชีวิต เป็นครอบครัวที่อบอุ่น เข้มแข็ง มีความรัก ความสามัคคี ความเข้าใจและความสัมพันธ์อันดีต่อกัน

## 9. วิธีดำเนินการ/ระยะเวลา/สถานที่

ที่	กิจกรรม	ระยะเวลา	สถานที่
1	ประชุมคณะกรรมการที่ปรึกษา เพื่อวางแผนการจัดทำโครงการค่ายครอบครัวสุขสันต์สมานฉันท์สังคมไทย	มี.ค. 61	ศรจ.พังงา

ที่	กิจกรรม	ระยะเวลา	สถานที่
2	ประชุมคณะกรรมการดำเนินงาน เพื่อเตรียมการจัดทำโครงการค่ายครอบครัวสุขสันต์สมานฉันท์สังคมไทย	มี.ค.61	ศจ.พังงา
3	จัดกิจกรรมค่ายครอบครัวสุขสันต์สมานฉันท์สังคมไทย จำนวน 1 วัน	24 มี.ค.61	สวนสมเด็จพระศรีนครินทร์พังงา

10. **งบประมาณ** จากหมวดเงินอุดหนุนทั่วไป แผนงานพื้นฐานด้านการพัฒนาและเสริมสร้างศักยภาพคน จำนวน 185,000 บาท (หนึ่งแสนแปดหมื่นห้าพันบาทถ้วน) จำแนกตามกิจกรรมได้ ดังนี้

ที่	กิจกรรม/รายละเอียดการใช้งบประมาณ	จำนวน	อัตราต่อหน่วย (บาท)	จำนวนเงิน (บาท)
1	ประชุมคณะกรรมการที่ปรึกษาและกรรมการดำเนินงาน - ค่าอาหารว่างและเครื่องดื่ม	15 คน/1 มื้อ	35	525
2	ประชุมคณะกรรมการดำเนินงาน - ค่าอาหารว่างและเครื่องดื่ม - ค่าอาหารกลางวัน	30 คน/1 มื้อ 30 คน/1 มื้อ	35 100	1,050 3,000
3	จัดกิจกรรมค่ายครอบครัวสุขสันต์สมานฉันท์สังคมไทย - ค่าอาหารว่างและเครื่องดื่มสำหรับผู้มีเกียรติ คณะกรรมการในพิธีเปิด - ค่าอาหารว่างและเครื่องดื่มสำหรับคณะกรรมการและผู้เข้าร่วมโครงการ - ค่าอาหารกลางวันสำหรับคณะกรรมการวิทยากร และผู้เข้าร่วมโครงการ - ค่าน้ำดื่มขวดเล็กสำหรับผู้เข้าร่วมโครงการ ระหว่างปฏิบัติกิจกรรม - ค่าจ้างเหมาจัดทำฐานกิจกรรม - ค่าจ้างเหมาจัดนิทรรศการครอบครัวสุขสันต์ - ค่าจัดซื้อเสื้อยืดพร้อมพิมพ์โลโก้สำหรับผู้เข้าร่วมโครงการ - ค่าจัดซื้อเสื้อโปโลพร้อมปักโลโก้สำหรับคณะกรรมการ	100 คน/1 มื้อ 290 คน/2 มื้อ 290 คน/1 มื้อ 500 ขวด 4 ฐาน 230 ตัว 60 ตัว	35 35 100 3.5 8,000 100 200	3,500 20,300 29,000 1,750 32,000 20,000 23,000 12,000

ที่	กิจกรรม/รายละเอียดการใช้งบประมาณ	จำนวน	อัตราต่อหน่วย (บาท)	จำนวนเงิน (บาท)
	- ค่าจัดซื้อของรางวัลเพื่อมอบให้แก่ครอบครัวที่เข้าร่วมงาน	73 ครอบครัว	150	10,950
	- ค่าจัดซื้อของรางวัลพิเศษ เพื่อมอบให้แก่ครอบครัวที่เข้าร่วมงาน	5 ครอบครัว	1,800	9,000
	- ค่าจ้างพิมพ์เกียรติบัตร	290 ฉบับ	15	4,350
	- ค่าจ้างถ่ายเอกสาร			500
	- ค่าเช่าเต็นท์	8 หลัง	1,000	8,000
	- ค่าเช่าโต๊ะ	20 ตัว	40	800
	- ค่าเช่าเก้าอี้	120 ตัว	7	840
	- ค่าชดเชยน้ำมันเชื้อเพลิง			2,000
	- ค่าวัสดุ			2,435
<b>รวมทั้งสิ้น</b>				<b>185,000</b>

#### 11. การวิเคราะห์ความเสี่ยงของโครงการ

**ความเสี่ยง :** จำนวนผู้เข้าร่วมกิจกรรมไม่เป็นไปตามที่กำหนด

: ระยะเวลาดำเนินการไม่เป็นไปตามแผนที่กำหนดไว้

**การบริหารความเสี่ยง :** กำหนดกลุ่มเป้าหมายสำรองไว้

: จัดทำกำหนดการที่ชัดเจน และยืดหยุ่นได้

#### 12. ผลที่คาดว่าจะได้รับ

ครอบครัวที่เข้าร่วมกิจกรรมได้รับการส่งเสริม พัฒนาให้เป็นเป็นครอบครัวที่เข้มแข็ง อบอุ่น เกิดกระบวนการเรียนรู้ในการเลี้ยงดูบุตรหลานได้อย่างถูกต้องเหมาะสมกับสภาพและวัย สามารถนำแนวคิดและความรู้ที่ได้รับไปปลูกฝังค่านิยมที่ถูกต้อง มีคุณธรรม มีภูมิคุ้มกันในการดำเนินชีวิตอย่างมีคุณภาพ มีจิตสาธารณะและพฤติกรรมที่พึงประสงค์ของสังคมและประเทศชาติ

### ประเด็นยุทธศาสตร์ที่ 3



1. ชื่อโครงการ                      โครงการจัดทำแผนปฏิบัติการประจำปีงบประมาณ 2561  
   สำนักงานศึกษาธิการจังหวัดพังงา
2. ลักษณะโครงการ                      โครงการใหม่
3. ประเด็นยุทธศาสตร์ที่ 3                      พัฒนาประสิทธิภาพการบริหารจัดการศึกษา
4. ผู้รับผิดชอบโครงการ                      กลุ่มนโยบายและแผน สำนักงานศึกษาธิการจังหวัดพังงา

##### 5. หลักการและเหตุผล

ตามคำสั่งหัวหน้าคณะรักษาความสงบแห่งชาติที่ 19/2560 เรื่อง การปฏิรูปการศึกษาในภูมิภาคของกระทรวงศึกษาธิการ ให้จัดตั้งสำนักงานศึกษาธิการจังหวัด สังกัดสำนักงานปลัดกระทรวงศึกษาธิการ มีหน้าที่ในการส่งเสริมสนับสนุนการจัดการศึกษาทุกระดับและทุกประเภท ประสานและส่งเสริมการบริหารจัดการศึกษาของหน่วยงานจัดการศึกษาในพื้นที่ความรับผิดชอบให้เกิดกระบวนการมีส่วนร่วมในการจัดการศึกษา ทั้งการจัดทำแผนพัฒนาการศึกษา การสร้างความร่วมมือขององค์กรบุคคล การสร้างเครือข่ายความร่วมมือ ทั้งภายในและภายนอกหน่วยงานทางการศึกษานั้น

กระบวนการวางแผนเป็นการกำหนดทิศทางหรือแนวทางการดำเนินงานในอนาคตขององค์กร เน้นกระบวนการและจุดมุ่งหมายรวมที่หน่วยงานหรือองค์กรมุ่งหวังให้เกิดขึ้นในอนาคตเป็นเครื่องมือที่จะช่วยให้อำนวยการบริหารและการจัดการขององค์กรมีประสิทธิภาพสูงสุด สำนักงานศึกษาธิการจังหวัดพังงา จึงได้จัดโครงการจัดทำแผนปฏิบัติการประจำปีงบประมาณ 2561 ขึ้น

##### 6. วัตถุประสงค์

เพื่อให้สำนักงานศึกษาธิการจังหวัดพังงา มีแผนปฏิบัติการประจำปีงบประมาณ พ.ศ. 2561 เป็นเครื่องมือในการบริหารจัดการองค์กรให้มีประสิทธิภาพยิ่งขึ้น

##### 7. เป้าหมาย

###### เชิงปริมาณ

1. จัดประชุมเชิงปฏิบัติการจัดทำแผนปฏิบัติการประจำปี งบประมาณ 2561 ของสำนักงานศึกษาธิการจังหวัดพังงามีบุคลากรเข้าร่วมประชุมจำนวน 22 คน 2 ครั้ง ๆ ละ 1 วัน
2. เอกสารแผนปฏิบัติการประจำปีงบประมาณ 2561 จำนวน 30 เล่ม

###### เชิงคุณภาพ

1. สำนักงานศึกษาธิการจังหวัด มีแผนปฏิบัติการประจำปี งบประมาณ 2561 เป็นเครื่องมือในการบริหารจัดการองค์กร
2. ผู้รับบริการของสำนักงานศึกษาธิการจังหวัด มีความพึงพอใจในการบริการของ สำนักงานศึกษาธิการจังหวัด
3. สำนักงานศึกษาธิการจังหวัดเผยแพร่ผลการดำเนินงานของหน่วยงานทางการศึกษาในจังหวัด

## 8. ตัวชี้วัดและค่าเป้าหมาย

### เชิงปริมาณ

1. ร้อยละ 100 ของบุคลากรสำนักงานศึกษาธิการจังหวัดมีความรู้ มีความเข้าใจแผนปฏิบัติการประจำปี งบประมาณ 2561

2. ร้อยละ 85 ของบุคลากรสำนักงานศึกษาธิการจังหวัดที่สามารถดำเนินโครงการได้สำเร็จ บรรลุตามเป้าหมายที่กำหนด

### เชิงคุณภาพ

ระดับความสำเร็จของแผนปฏิบัติการประจำปี งบประมาณ 2561 ของสำนักงานศึกษาธิการจังหวัด พังงา

## 9. วิธีดำเนินการ/ขั้นตอนการดำเนินงาน

1. ประชุมชี้แจงทำความเข้าใจผู้เกี่ยวข้อง
2. แต่งตั้งคณะทำงานจัดทำแผนฯ
3. ประชุมเชิงปฏิบัติการจัดทำรายละเอียดแผนปฏิบัติการประจำปี งบประมาณ 2561
4. ติดตาม ประเมินผลโครงการ/แผน

## 10. ระยะเวลาดำเนินการ (เดือน/ปี)

ตุลาคม 2560 – กันยายน 2561

## 11. งบประมาณ 64,000 บาท (หกหมื่นสี่พันบาทถ้วน) จำแนกรายละเอียดได้ ดังนี้

ที่	กิจกรรม/รายละเอียดการใช้งบประมาณ	จำนวน	อัตราต่อหน่วย (บาท)	จำนวนเงิน (บาท)
1	ประชุมชี้แจงนโยบาย จุดเน้น ยุทธศาสตร์และแนวทางการจัดทำแผนปฏิบัติการประจำปี งบประมาณ 2561 - ค่าอาหารว่างและเครื่องดื่ม - ค่าวัสดุสำนักงาน	12 คน/2 มื้อ	35	840 2,000
2	ประชุมเชิงปฏิบัติการจัดทำแผนปฏิบัติการประจำปี งบประมาณ 2561 จำนวน 2 วัน - ค่าพาหนะ - ค่าอาหารกลางวัน - ค่าอาหารเย็น - ค่าอาหารว่างและเครื่องดื่ม - ค่าวัสดุสำนักงาน - ค่าจัดทำเอกสารแผนปฏิบัติการ ฯ	22 คน 22 คน/2 มื้อ 22 คน/1 มื้อ 22 คน/4 มื้อ 30 เล่ม	250 250 50 300	22,000 11,000 5,500 4,400 6,000 9,000
รวมทั้งสิ้น				60,740

หมายเหตุ ขอถัวจ่ายทุกรายการ

## 12. การวิเคราะห์ความเสี่ยงของโครงการ

**ความเสี่ยง:** นโยบาย ทิศทางหรือแนวทางปฏิบัติงานในการปฏิรูปการศึกษาระดับภาคและจังหวัดไม่ชัดเจน อาจทำให้แผนหรือรายละเอียดโครงการ ไม่สอดคล้องกับนโยบายกระทรวงศึกษาธิการ

**การบริหารความเสี่ยง :** ประสานงานเพื่อชี้แจงนโยบาย ยุทธศาสตร์ ทิศทางการปฏิบัติงานของกระทรวงศึกษาธิการก่อนการจัดประชุม พร้อมทั้งจัดเตรียมเอกสารต่าง ๆ ที่เกี่ยวข้องแจกในที่ประชุม

## 13. ผลที่คาดว่าจะได้รับ

สำนักงานศึกษาธิการจังหวัด มีการบริหารจัดการที่มีประสิทธิภาพขับเคลื่อนการปฏิรูปการศึกษาตามนโยบายรัฐบาล และกระทรวงศึกษาธิการ สู่การปฏิบัติในระดับจังหวัด ได้อย่างมีคุณภาพภายใต้ความร่วมมือของทุกฝ่ายที่เกี่ยวข้องกับการจัดการศึกษา

1. ชื่อโครงการ                   พัฒนาประสิทธิภาพบุคลากรสำนักงานศึกษาธิการจังหวัดพังงา
  2. ลักษณะโครงการ           โครงการใหม่
  3. ประเด็นยุทธศาสตร์ที่ 3   พัฒนาประสิทธิภาพการบริหารจัดการศึกษา
  4. ผู้รับผิดชอบโครงการ      กลุ่มอำนวยการ สำนักงานศึกษาธิการจังหวัดพังงา
- 

## 5. หลักการและเหตุผล

สำนักงานศึกษาธิการจังหวัดพังงา เป็นหน่วยงานที่ปฏิบัติหน้าที่แทนกระทรวงศึกษาธิการที่เกี่ยวกับการบริหารและการจัดการศึกษาตามที่กฎหมายกำหนด ตลอดจนปฏิบัติการกิจตามนโยบายของกระทรวงศึกษาธิการ ในภูมิภาค เพื่อให้เกิดความเข้มแข็งในกระบวนการปฏิบัติงาน การบริหารงาน นำไปสู่สำนักงานที่สามารถบริหารงานเป็นไปตามเกณฑ์ประเมินตัวชี้วัดของสำนักงานปลัดกระทรวงศึกษาธิการ

บุคลากรในสำนักงานก็เป็นกลไกสำคัญที่จะขับเคลื่อนให้การปฏิบัติงานเป็นไปอย่างมีประสิทธิภาพและประสิทธิผล สร้างความเข้มแข็งให้องค์กร จะต้องมีความร่วมแรงร่วมใจ มีการประสานงาน ช่วยเหลือเกื้อกูลกัน สร้างบรรยากาศที่ดีในการปฏิบัติงาน มีการแลกเปลี่ยนเรียนรู้ซึ่งกันและกัน เกิดทัศนคติในทางที่ดีในการปฏิบัติงาน

สำนักงานศึกษาธิการจังหวัดพังงา จึงได้จัดทำโครงการพัฒนาประสิทธิภาพบุคลากรในสำนักงาน ขึ้น เพื่อยกระดับศักยภาพการปฏิบัติงานของบุคลากรในสังกัด ให้เกิดความเข้มแข็ง นำไปสู่องค์กรแห่งการเรียนรู้ และสร้างขวัญกำลังใจในการปฏิบัติงาน

## 6. วัตถุประสงค์

6.1 เพื่อส่งเสริมศักยภาพของบุคลากรในสำนักงานศึกษาธิการจังหวัดพังงา ให้สามารถปฏิบัติงานได้อย่างมีประสิทธิภาพ

6.2 เพื่อสร้างขวัญกำลังใจในการปฏิบัติงาน

## 7. เป้าหมายโครงการ

เชิงปริมาณ บุคลากรในสังกัด จำนวน 22 คน

เชิงคุณภาพ บุคลากรในสังกัด มีความรู้ สามารถนำมาใช้พัฒนางานในหน้าที่ได้อย่างมีประสิทธิภาพ

## 8. ตัวชี้วัดและค่าเป้าหมาย

เชิงปริมาณ

ร้อยละ 100 ของบุคลากรในสำนักงานศึกษาธิการจังหวัด ได้รับการพัฒนาศักยภาพในการปฏิบัติงาน

เชิงคุณภาพ

บุคลากรในสำนักงานศึกษาธิการทุกคนได้รับการพัฒนาศักยภาพในการปฏิบัติงาน มีแรงจูงใจ และขวัญกำลังใจในการปฏิบัติงาน

## 9.วิธีดำเนินการ/ขั้นตอนการดำเนินงาน

9.1 ประชุมสัมมนาข้าราชการในสำนักงานศึกษาธิการจังหวัดพังงา ณ โรสบูทิค รีสอร์ท ต.สองแพรก อ.เมืองพังงา จ.พังงา

9.2 สรุปผลการศึกษาดูงาน : สำนักงานศึกษาธิการจังหวัดพังงา

## 10. ระยะเวลาดำเนินการ (เดือน/ปี)

ธันวาคม 2560 – มกราคม 2561

11. งบประมาณ 39,200 บาท (สามหมื่นเก้าพันสองร้อยบาทถ้วน) จำแนกรายละเอียดได้ ดังนี้

ที่	กิจกรรม/รายละเอียดการใช้งบประมาณ	จำนวน	อัตราต่อหน่วย (บาท)	จำนวนเงิน (บาท)
1	การเตรียมการ	-	-	-
2	ประชุมข้าราชการในสำนักงาน (22 คน)			
	- ค่าอาหารว่างและเครื่องดื่ม	4 มื้อ	50 บาท	4,400
	- ค่าอาหารกลางวัน	2 มื้อ	250 บาท	11,000
	- ค่าอาหารเย็น	1 มื้อ	300 บาท	6,600
	- ค่าที่พัก	11 ห้อง/1 คืน	1,200 บาท	13,200
	- ค่าวัสดุ	-	-	4,000
3	สรุปผลการดำเนินงาน	-	-	-
รวมทั้งสิ้น				39,200

หมายเหตุ ขอถ่ายจ่ายทุกรายการ

## 12. ผลที่คาดว่าจะได้รับ

11.1 บุคลากรสามารถนำความรู้ที่ได้รับมาปรับปรุงพัฒนางานในหน้าที่รับผิดชอบได้อย่างมีประสิทธิภาพ

11.2 บุคลากรสำนักงานศึกษาธิการจังหวัดพังงา มีขวัญกำลังใจในการปฏิบัติงาน สามารถปฏิบัติได้อย่างมีประสิทธิภาพบรรลุตามตัวชี้วัดของสำนักงานปลัดกระทรวงศึกษาธิการ

1. ชื่อโครงการ                      ตรวจติดตาม ประเมินผลการดำเนินงานตามนโยบายและยุทธศาสตร์
2. ลักษณะโครงการ                โครงการใหม่
3. ประเด็นยุทธศาสตร์ที่ 3       พัฒนาประสิทธิภาพการบริหารจัดการศึกษา
4. ผู้รับผิดชอบโครงการ        กลุ่มนิเทศ ติดตามและประเมินผลการจัดการศึกษา สำนักงานศึกษาธิการจังหวัดพังงา

## 5. หลักการและเหตุผล

คำสั่งหัวหน้าคณะรักษาความสงบแห่งชาติ ที่ 19/2560 ลงวันที่ 3 เมษายน 2560 ว่าด้วยเรื่องการปฏิรูปการศึกษาในภูมิภาคของกระทรวงศึกษาธิการ ข้อ 11 ให้มีสำนักงานศึกษาธิการจังหวัด สังกัดสำนักงานปลัดกระทรวง กระทรวงศึกษาธิการ เพื่อปฏิบัติภารกิจของกระทรวงศึกษาธิการเกี่ยวกับการบริหารและการจัดการศึกษาตามที่กฎหมายกำหนด การปฏิบัติราชการตามอำนาจหน้าที่ นโยบาย และยุทธศาสตร์ของส่วนราชการต่าง ๆ ที่มอบหมายและให้มีอำนาจหน้าที่ในเขตจังหวัดซึ่งระบุใน ข้อ 11 (1) - (11) ครอบคลุมการนิเทศ ติดตามและประเมินผลการจัดการศึกษา ซึ่งถือว่าเป็นส่วนหนึ่งในกระบวนการตรวจราชการหน้าที่หลักของศึกษานิเทศก์สำนักงานศึกษาธิการจังหวัด ในการตรวจราชการ นิเทศติดตาม และประเมินผลการจัดการศึกษาของสำนักงานเขตพื้นที่การศึกษา หน่วยงานทางการศึกษาและสถานศึกษา

จากภารกิจดังกล่าว สำนักงานศึกษาธิการจังหวัดพังงา โดยสำนักงานปลัดกระทรวงศึกษาธิการ จึงได้จัดทำโครงการนี้ขึ้น เพื่อสนับสนุนและรองรับการตรวจราชการ สำนักงานปลัดกระทรวง สำนักงานศึกษาธิการภาค และสำนักงานศึกษาธิการจังหวัด ในการดำเนินงานขับเคลื่อนนิเทศ กำกับ ติดตามตามนโยบายและเป้าหมายที่ต้องการ และพัฒนาด้านการศึกษาให้มีประสิทธิภาพตามเจตนารมณ์การปฏิรูปการศึกษาในภูมิภาคของกระทรวงศึกษาธิการและสำนักงานศึกษาธิการจังหวัดพังงา ตลอดจนเพื่อสนองต่อนโยบายที่เกิดขึ้นระหว่างปี และรองรับค่าใช้จ่ายต่าง ๆ ที่จำเป็น รวมทั้งการบริหารจัดการโครงการนิเทศเพื่อพัฒนาคุณภาพการศึกษาและสำนักงานศึกษาธิการจังหวัด ให้มีการดำเนินการตามภารกิจได้ตามนโยบายที่

## 6. วัตถุประสงค์

- 6.1 เพื่อสนับสนุนการดำเนินงานของศึกษานิเทศก์ คณะนิเทศ สำนักงานศึกษาธิการจังหวัด ให้เป็นไปตามนโยบายของกระทรวงศึกษาธิการ รัฐบาล และนโยบายที่เกี่ยวข้อง
- 6.2 เพื่อสนองนโยบายการตรวจราชการ การนิเทศ ติดตามและประเมินผล ที่เกิดขึ้นระหว่างปี และรองรับค่าใช้จ่ายต่าง ๆ ที่จำเป็นสำหรับสำนักงานศึกษาธิการจังหวัด
- 6.3 เพื่อพัฒนาคุณภาพการนิเทศ กำกับ ติดตามเก็บข้อมูลตามแนวทางการตรวจราชการของกระทรวงศึกษาธิการและหน่วยงานที่เกี่ยวข้องในสังกัดกระทรวงศึกษาธิการภายใต้การดำเนินงานศึกษาธิการจังหวัดพังงา และถือปฏิบัติให้สอดคล้องเป็นไปในทิศทางเดียวกัน
- 6.4 เพื่อใช้เป็นเครื่องมือในการกำกับ ติดตามและประเมินผลการปฏิบัติงานตามนโยบายของของศึกษาธิการจังหวัด นโยบายรัฐบาลและกระทรวงศึกษาธิการ ให้มีประสิทธิภาพและประสิทธิผล

## 7. เป้าหมายของโครงการ

### 7.1 เชิงปริมาณ

หน่วยงานและสถานศึกษา ร้อยละ 100 มีเป้าหมายและตัวชี้วัด ตามนโยบาย แผนงาน โครงการ และยุทธศาสตร์กระทรวงศึกษาธิการที่ศึกษาธิการจังหวัดได้กำหนดไว้

### 7.2 เชิงคุณภาพ

หน่วยงานและสถานศึกษา ร้อยละ 95 ในปีงบประมาณ 2561 มีการปฏิบัติงานได้บรรลุเป้าหมายและตัวชี้วัดที่กำหนดได้อย่างมีประสิทธิภาพและเกิดประสิทธิผล สอดคล้องตามนโยบายรัฐบาลและกระทรวงศึกษาธิการและสำนักงานศึกษาธิการจังหวัดพังงา

## 8. ตัวชี้วัดความสำเร็จ

### เชิงปริมาณ

หน่วยงานและสถานศึกษา มีเป้าหมายและตัวชี้วัด ตามนโยบาย แผนงาน โครงการ และยุทธศาสตร์กระทรวงศึกษาธิการที่ศึกษาธิการจังหวัดได้กำหนดไว้

### เชิงคุณภาพ

หน่วยงานและสถานศึกษา มีการปฏิบัติงานได้บรรลุเป้าหมายและตัวชี้วัดที่กำหนดได้อย่างมีประสิทธิภาพและเกิดประสิทธิผล สอดคล้องตามนโยบายรัฐบาลและกระทรวงศึกษาธิการและสำนักงานศึกษาธิการจังหวัดพังงา

## 9.วิธีการดำเนินงาน/ระยะเวลา/สถานที่

ที่	กิจกรรม	ระยะเวลา	สถานที่
1	ประชุมปฏิบัติการวิเคราะห์เพื่อกำหนดเป้าหมายและตัวชี้วัดตามนโยบายและเป้าหมายของรัฐบาล และกระทรวงศึกษาธิการ รัฐบาล	ก.ย. 60- ก.พ. 61	ศจ.พังงา
2	ประชุมชี้แจงทำความเข้าใจกับผู้เกี่ยวข้องกับหน่วยงานและสถานศึกษาทุกสังกัด	พ.ย. 60 - ก.พ. 61	ศจ.พังงา
3	นิเทศ พัฒนา กำกับ ติดตามและประเมินผลการปฏิบัติงานของหน่วยงานและสถานศึกษาในสังกัดสำนักงานศึกษาธิการจังหวัดพังงา	ม.ค. - ส.ค. 61 ก.ค. - ก.ย. 61	ศจ.พังงา
4	ประชุมสัมมนาการบริหารจัดการศึกษาเชิงยุทธศาสตร์ระดับจังหวัด	มิ.ย. - ก.ค. 61	ศจ.พังงา
5	สรุปผล รายงานผล การนิเทศ กำกับ ติดตามต่อผู้บังคับบัญชา และผู้ที่มีส่วนเกี่ยวข้องทุกภาคส่วน	ก.ค. - ก.ย. 61	ศจ.พังงา

10. งบประมาณ 145,500 บาท (หนึ่งแสนสี่หมื่นห้าพันห้าร้อยบาทถ้วน) จำแนกรายละเอียดได้ ดังนี้

ที่	กิจกรรม/รายละเอียดการใช้งบประมาณ	จำนวน	อัตราต่อหน่วย (บาท)	จำนวนเงิน (บาท)
1	<b>กิจกรรมที่ 1</b> จัดทำแผนการนิเทศ เครื่องมือ กลยุทธ์การนิเทศเพื่อพัฒนาคุณภาพการศึกษา - ค่าจัดทำเอกสารแผนการนิเทศ และกรอบการ ดำเนินการนิเทศ - อาหารว่างและเครื่องดื่ม - ค่าอาหารกลางวัน - ค่าจัดทำเอกสารรายงานผลการนิเทศ - ค่าจัดทำคู่มือนิเทศ - ค่าถ่ายเอกสาร	30 เล่ม  12 คน/2 มื้อ 12 คน/1 มื้อ 25 เล่ม 40 เล่ม	1000  35 120 100 70	3,000  840 1,440 2,500 2,800 3,860
2	<b>กิจกรรมที่ 2</b> จัดประชุมบุคลากรเพื่อปฏิบัติการ นิเทศ 2 ครั้ง ก่อนดำเนินการนิเทศ และสรุปผล การนิเทศ - ค่าอาหารว่างและเครื่องดื่ม - ค่าอาหารกลางวัน - ค่าชดเชยน้ำมัน (กม.ละ 4 บาท) - ค่าเบี้ยเลี้ยง - ค่าวัสดุและถ่ายเอกสาร	15 คน/4 มื้อ 15 คน/2 มื้อ 3 คัน 15 คน/5 วัน	35 150 5,000 240	2,100 4,500 15,000 18,000 4,100
3	<b>กิจกรรมที่ 3</b> ประชุมสัมมนาและบริหารโครงการ นิเทศ - ค่าใช้จ่ายในการเดินทางไปราชการและพัฒนา ศักยภาพศึกษานิเทศก์ประจำปี	1 คน	7 ครั้ง	35,000
4	<b>กิจกรรมที่ 4</b> ตรวจนิเทศ ติดตาม ประเมินผลการ ดำเนินงานตามนโยบายและยุทธศาสตร์ - ค่าเบี้ยเลี้ยง - ค่าที่พัก - ค่าน้ำมันเชื้อเพลิง - ค่าเรือโดยสาร - ค่าใช้จ่ายสนับสนุนการติดตามและตรวจ ราชการ - ค่าวัสดุ	10 คน/2 วัน 8 คืน 15 วัน 10 คน	240 800 1,000 6,500	4,800 6,400 15,000 6,500 12,600 2,000



ที่	กิจกรรม/รายละเอียดการใช้งบประมาณ	จำนวน	อัตราต่อหน่วย (บาท)	จำนวนเงิน (บาท)
5	กิจกรรมที่ 5 สรุปผลการดำเนินงานโครงการ			
	- ค่าอาหารว่างและเครื่องดื่ม	12 คน/2 มื้อ	35	840
	- ค่าอาหารกลางวัน	12 คน/1 มื้อ	120	1,440
	- ค่าชดเชยน้ำมันเชื้อเพลิง	8 คน	300	2,400
	- ค่าวัสดุและถ่ายเอกสาร			380
<b>รวมทั้งสิ้น</b>				<b>145,500</b>

หมายเหตุ ขอถัวจ่ายทุกรายการ

## 11. การวิเคราะห์ความเสี่ยงของโครงการ

### ความเสี่ยง

1. ความเสี่ยงด้านกำหนดเวลาดำเนินโครงการ การไม่สามารถปฏิบัติงานได้ทันตามเวลาที่กำหนด ภายใต้ระยะเวลางบประมาณที่ได้รับการจัดสรร

2. ความเสี่ยงด้านค่าใช้จ่าย ซึ่งได้รับงบประมาณอาจจะไม่เพียงพอต่อการทำงาน ซึ่งอาจเกิดจากการประมาณการค่าใช้จ่ายของกิจกรรมต่างๆ ระหว่างปีในการนิเทศและตรวจราชการ

### การบริหารความเสี่ยง

ปรับปรุงระบบการทำงาน ออกแบบการดำเนินงานให้ลดโอกาสที่จะเกิดหรือลดผลกระทบ ให้เหลือน้อยที่สุดเพื่อบริหารจัดการภายใต้ข้อจำกัดให้สำเร็จ

## 12. ผลที่คาดว่าจะได้รับ

สำนักงานศึกษาธิการจังหวัด สามารถสนับสนุนการดำเนินงานตรวจราชการและส่งเสริมการดำเนินงานพัฒนาคุณภาพการศึกษาของหน่วยงานทางการศึกษาในจังหวัดให้เกิดการบูรณาการการจัดการศึกษาอย่างมีประสิทธิภาพ เป็นไปตามนโยบายและยุทธศาสตร์ของรัฐบาล ของกระทรวงศึกษาธิการ และนโยบายที่เกี่ยวข้องได้อย่างมีประสิทธิภาพ

1. ชื่อโครงการ                      จัดทำนิตรรศการ “พระบาทสมเด็จพระปรมินทรมหาภูมิพลอดุลยเดช พระบารมีปกเกล้าชาวพม่า”
  2. ลักษณะโครงการ               โครงการใหม่
  3. ประเด็นยุทธศาสตร์ที่ 3       พัฒนาประสิทธิภาพการบริหารจัดการศึกษา
  4. ผู้รับผิดชอบโครงการ       กลุ่มอำนวยการ สำนักงานศึกษาธิการจังหวัดพม่า
- 

## 5. หลักการและเหตุผล

พระบาทสมเด็จพระปรมินทรมหาภูมิพลอดุลยเดช พระมหากษัตริย์ไทยในรัชกาลที่ ๙ ทรงมีพระมหากรุณาธิคุณแก่ปวงชนชาวไทยนานัปการ อย่างหาที่สุดมิได้ พระราชประวัติและพระราชกรณียกิจของพระองค์ ถือเป็นต้นแบบของการดำเนินชีวิตที่มีคุณค่า ทรงมีพระราชจริยวัตรที่งดงามและเป็นแบบอย่างโดยแท้ ที่ปวงชนชาวไทยควรศึกษาเรียนรู้ และนำมาประยุกต์ใช้ในการดำเนินชีวิต

ในโอกาสพระราชพิธีถวายพระเพลิงพระบรมศพพระบาทสมเด็จพระปรมินทรมหาภูมิพล อดุลยเดช บรมนาถบพิตร สำนักงานศึกษาธิการจังหวัดพม่า ได้รับมอบหมายจากจังหวัดพม่า ให้จัดนิตรรศการ “พระบารมีปกเกล้า ชาวพม่า” เพื่อเผยแพร่พระราชประวัติและพระราชกรณียกิจ และเปิดโอกาสให้พสกนิกรชาวพม่าและประชาชนผู้สนใจ ได้ศึกษาเรียนรู้และร่วมกันแสดงความสำนึกในพระมหากรุณาธิคุณ ที่ทรงกอบประภังการเพื่อประเทศชาติ และพสกนิกรชาวพม่าตลอดพระชนม์ชีพของพระองค์

## 6. วัตถุประสงค์

- 6.1 เพื่อจัดนิตรรศการพระราชประวัติและพระราชกรณียกิจของพระบาทสมเด็จพระปรมินทรมหาภูมิพลอดุลยเดช
- 6.2 เพื่อให้ประชาชนชาวพม่าและผู้สนใจทั่วไป ได้รับทราบถึงเรื่องราวอันมีคุณค่าที่ทรงมีต่อพสกนิกรชาวไทย และชาวพม่า

## 7. เป้าหมายของโครงการ

จัดนิตรรศการ พระบาทสมเด็จพระปรมินทรมหาภูมิพลอดุลยเดช พระบารมีปกเกล้า ชาวพม่า ในพระราชพิธีถวายพระเพลิงพระบรมศพพระบาทสมเด็จพระปรมินทรมหาภูมิพลอดุลยเดช ในวันที่ 26 ตุลาคม 2560 ณ บริเวณสนามหน้าศาลากลางจังหวัดพม่า (หลังเก่า)

## 8. ตัวชี้วัดความสำเร็จ

- 8.1 ความพึงพอใจของผู้เข้าชมนิตรรศการ
- 8.2 จำนวนผู้เข้าชมนิตรรศการ

### 9. วิธีดำเนินการ/ระยะเวลา/สถานที่

ที่	กิจกรรม	ระยะเวลา	สถานที่
1	ประชุมหารือคณะทำงาน	1 ก.ย. - 9 ต.ค.60	ศรจ.พังงา
2	ประสานงานหน่วยงานต่าง ๆ และเจ้าหน้าที่เพื่อช่วยปฏิบัติงาน	4 ก.ย. - 5 ต.ค.60	ศรจ.พังงา
3	รวบรวมข้อมูล จัดทำเนื้อหา และตรวจสอบความถูกต้องของข้อมูล	25 ก.ย. - 9 ต.ค.60	ศรจ.พังงา
4	จัดสถานที่ ติดตั้งนิทรรศการและตกแต่งสถานที่	20 - 25 ต.ค. 60	สนามหน้าศาลากลางหลังเก่า
5	จัดและนำชมนิทรรศการ	26 ต.ค. 60	สนามหน้าศาลากลางหลังเก่า
6	จัดเก็บนิทรรศการ	30 ต.ค. 60	สนามหน้าศาลากลางหลังเก่า

### 10. งบประมาณ 145,152 บาท (หนึ่งแสนสี่หมื่นห้าพันหนึ่งร้อยห้าสิบบาทถ้วน) จำแนกรายละเอียดได้ ดังนี้

ที่	กิจกรรม/รายละเอียดการใช้งบประมาณ	จำนวน	อัตราต่อหน่วย (บาท)	จำนวนเงิน (บาท)
1	ค่าวัสดุและอุปกรณ์ตกแต่งนิทรรศการพระราชประวัติและพระราชกรณียกิจ		50,000	50,000
2	ค่าวัสดุและอุปกรณ์ตกแต่งนิทรรศการพระราชกรณียกิจในจังหวัดพังงา และความซาบซึ้งในพระมหากรุณาธิคุณในจังหวัดพังงา		50,000	50,000
3	ค่าเบี้ยเลี้ยง	30 คน/6 วัน	240	43,200
4	ค่าน้ำมันเชื้อเพลิง			1,952
<b>รวมทั้งสิ้น</b>				<b>145,152</b>

หมายเหตุ ขออภัยทุกรายการ

### 11. การวิเคราะห์ความเสี่ยงของโครงการ

**ความเสี่ยง** การจัดนิทรรศการอาจเสร็จไม่ทันตามกำหนดเวลา

**การบริหารความเสี่ยง** แต่งตั้งคณะทำงานจัดนิทรรศการ และประชุมคณะทำงานเพื่อมอบหมายภารกิจการจัดนิทรรศการ

## 12. ผลที่คาดว่าจะได้รับ

12.1 สำนักงานศึกษาธิการจังหวัดพังงา ได้จัดนิทรรศการเผยแพร่พระราชประวัติ พระราชกรณียกิจของพระบาทสมเด็จพระปรมินทรมหาภูมิพลอดุลยเดช และความซาบซึ้งในพระมหากษัตริย์คุณของชาวจังหวัดพังงา

12.2 ผู้เข้าชมนิทรรศการได้รับแรงบันดาลใจ จากการเรียนรู้เกี่ยวกับพระราชประวัติและพระราชกรณียกิจของพระบาทสมเด็จพระปรมินทรมหาภูมิพลอดุลยเดช เพื่อเป็นแบบอย่างและนำมาประยุกต์ใช้ในการดำเนินชีวิต

1. ชื่อโครงการ สนับสนุนการตรวจราชการของผู้ตรวจราชการกระทรวงศึกษาธิการ
2. ลักษณะโครงการ โครงการต่อเนื่อง
3. ประเด็นยุทธศาสตร์ที่ 3 พัฒนาประสิทธิภาพการบริหารจัดการศึกษา
4. ผู้รับผิดชอบโครงการ กลุ่มนโยบายและแผน สำนักงานศึกษาธิการจังหวัดพังงา

## 5. หลักการและเหตุผล

การตรวจ ติดตาม ประเมินผล และสนับสนุนการตรวจราชการเป็นการดำเนินงานเพื่อให้การพัฒนาคุณภาพการศึกษามีพลังขับเคลื่อนสู่จุดหมายในการพัฒนาคุณภาพของผู้เรียน และปรับปรุงพัฒนา เพื่อเตรียมการรับการติดตามและประเมินผลจากหน่วยงานภายนอก โดยเฉพาะอย่างยิ่งในเรื่องของคุณภาพการศึกษาที่อยู่ในการกำกับ ดูแล รับผิดชอบของสำนักงานศึกษาธิการจังหวัด ซึ่งกระทรวงศึกษาธิการได้ดำเนินการตามแผนยุทธศาสตร์ชาติระยะ 20 ปี (พ.ศ.2560–2579) พร้อมทั้งจุดเน้นเชิงนโยบายของรัฐมนตรีว่าการกระทรวงศึกษาธิการ และนโยบายการตรวจราชการกระทรวงศึกษาธิการ

เพื่อปฏิบัติการกิจของกระทรวงศึกษาธิการเกี่ยวกับการบริหารและการจัดการศึกษาตามกฎหมาย กำหนดและบทบาทหน้าที่การสนับสนุนการตรวจราชการของผู้ตรวจราชการกระทรวงศึกษาธิการ และคณะกรรมการติดตาม และประเมินผลการจัดการศึกษา จึงได้จัดทำโครงการสนับสนุนการตรวจราชการของผู้ตรวจราชการกระทรวงศึกษาธิการ

## 6. วัตถุประสงค์

- 6.1 เพื่อสนับสนุนการตรวจราชการของกระทรวงศึกษาธิการ และสำนักงานศึกษาธิการภาค
- 6.2 เพื่อประสานงาน เร่งรัดติดตามความก้าวหน้า ความสำเร็จ ปัญหาอุปสรรค และเสนอแนะแก่หน่วยรับตรวจในจังหวัด
- 6.3 เพื่อนำผลการตรวจราชการ ศึกษา วิเคราะห์ วิจัย ติดตาม และประเมินผลระดับนโยบายสู่การปฏิบัติ รายงานต่อผู้บริหารระดับสูงและหน่วยงานที่เกี่ยวข้อง เพื่อการปรับปรุงพัฒนาภารกิจในภาพรวมของสำนักงานศึกษาธิการจังหวัด

## 7. เป้าหมายของโครงการ

### 7.1 เชิงปริมาณ

หน่วยงานทางการศึกษาและสถานศึกษาทุกสังกัด ในจังหวัดพังงา มีความพร้อมรับการตรวจติดตามผลการดำเนินงานตามนโยบายการตรวจราชการ อย่างน้อยปีละ 2 ครั้ง

### 7.2 เชิงคุณภาพ

หน่วยงานทางการศึกษาและสถานศึกษาทุกสังกัด ในจังหวัดพังงา มีความพร้อมรับการตรวจติดตามผลการดำเนินงานตามนโยบายการตรวจราชการได้อย่างมีประสิทธิภาพ

## 8. ตัวชี้วัดความสำเร็จ

### 8.1 เชิงปริมาณ

ร้อยละของหน่วยงานทางการศึกษาและสถานศึกษาทุกสังกัด มีความพร้อมรับการตรวจติดตามผลการดำเนินงานตามนโยบายการตรวจราชการ

### 8.2 เชิงคุณภาพ

สำนักงานศึกษาธิการจังหวัดพังงา มีข้อมูลสารสนเทศของสถานศึกษาทุกสังกัดพร้อมรับการตรวจติดตามผลการดำเนินงานตามนโยบายการตรวจราชการได้อย่างมีประสิทธิภาพ

## 9. วิธีดำเนินการ/ระยะเวลา/สถานที่

ที่	กิจกรรม	ระยะเวลา	สถานที่
1	ศึกษาและวิเคราะห์นโยบายและยุทธศาสตร์ของรัฐบาล และของกระทรวงศึกษาธิการ	ก.พ.61, ก.ค.61	ศจ.พังงา
2	ประชุมจัดทำแผนการตรวจติดตาม ประเมินผลการ ดำเนินการจัดการศึกษาของจังหวัด	ก.พ.61, ก.ค.61	ศจ.พังงา
3	ประชุมเตรียมความพร้อมและจัดทำเอกสารรองรับการ ติดตาม และประเมินผลการดำเนินงานของ ศจจ.พังงา	ก.พ.61, ก.ค.61	ศจ.พังงา
4	รับการตรวจ ติดตาม ประเมินผลการดำเนินงานตาม นโยบายของกระทรวงศึกษาธิการ	ก.พ.61, ก.ค.61	ศจ.พังงา
5	สรุปผลการตรวจ ติดตาม ประเมินผลการดำเนินงาน	ก.พ.61, ก.ค.61	ศจ.พังงา
6	จัดทำเอกสารรายงานเผยแพร่ประชาสัมพันธ์	มี.ค.61, ส.ค.61	ศจ.พังงา

## 10. งบประมาณ จำนวน 23,000 บาท (สองหมื่นสามพันบาทถ้วน) จำแนกตามกิจกรรมได้ดังนี้

ที่	กิจกรรม/รายละเอียดการใช้งบประมาณ	จำนวน	อัตราต่อหน่วย (บาท)	จำนวนเงิน (บาท)
1	ประชุมจัดทำแผนการตรวจติดตาม ประเมินผลการ ดำเนินงานการจัดการศึกษาของจังหวัด			
	จำนวน 2 ครั้ง	20 คน	35	1,400
	- ค่าอาหารว่างและเครื่องดื่ม (35 บาท x 1 มื้อ x 20 คน x 2 ครั้ง)	20 คน	120	4,800
	- ค่าอาหารกลางวัน (120 บาท x 1 มื้อ x 20 คน x 2 ครั้ง)			

ที่	กิจกรรม/รายละเอียดการใช้งบประมาณ	จำนวน	อัตราต่อหน่วย (บาท)	จำนวนเงิน (บาท)
2	ประชุมเตรียมความพร้อมและจัดทำเอกสารรองรับการติดตามและประเมินผลการดำเนินงานของ ศรจ.พังงา จำนวน 2 ครั้ง - ค่าอาหารว่างและเครื่องดื่ม (35 บาท x 2 มื้อ x 10 คน x 2 ครั้ง) - ค่าอาหารกลางวัน (120 บาท x 1 มื้อ x 10 คน x 2 ครั้ง)	10 คน  10 คน	35  120	1,400  2,400
3	รับบริการตรวจ ติดตาม ประเมินผลการดำเนินงานตามนโยบายของกระทรวงศึกษาธิการ จำนวน 2 ครั้ง - ค่าอาหารว่างและเครื่องดื่ม (35 บาท x 1 มื้อ x 40 คน x 2 ครั้ง) - ค่าอาหารกลางวัน (120 บาท x 1 มื้อ x 40 คน x 2 ครั้ง)	40 คน  40	35  120	2,800  9,600
4	สรุปผลการตรวจติดตาม ประเมินผลการดำเนินงาน ค่าวัสดุจัดทำเอกสาร			600
<b>รวมทั้งสิ้น</b>				<b>23,000</b>

หมายเหตุ ขอถ่ายจ่ายทุกรายการ

## 11. การวิเคราะห์ความเสี่ยงของโครงการ

### ความเสี่ยง

1) สำนักงานศึกษาธิการจังหวัดพังงา เป็นหน่วยงานที่ตั้งขึ้นใหม่ ผู้รับผิดชอบภาระงานติดตามยังไม่มีความชัดเจน ทำให้การประสานงานระหว่างหน่วยงานยังไม่คล่องตัว

2) กำหนดการตรวจราชการเกิดการเปลี่ยนแปลงอย่างกะทันหัน

### การบริหารความเสี่ยง

1) ควรมีการประชุมและมอบหมายงานให้กับผู้รับผิดชอบงานให้ชัดเจน

2) ควรมีการเตรียมความพร้อมเพื่อรองรับการตรวจราชการอย่างยั่งยืน

## 12. ผลที่คาดว่าจะได้รับ

12.1 ผู้ตรวจราชการกระทรวงศึกษาธิการ สามารถดำเนินการตรวจราชการในพื้นที่จังหวัดพังงา ได้ตามแผนการตรวจราชการที่กำหนดไว้

12.2 สำนักงานศึกษาธิการจังหวัดพังงา สามารถสนับสนุนการตรวจราชการของผู้ตรวจราชการกระทรวงศึกษาธิการ และสำนักงานศึกษาธิการภาค ได้ครอบคลุมทั่วถึงและมีประสิทธิภาพ

1. **ชื่อโครงการ** การคัดเลือกบุคคลเพื่อบรรจุและแต่งตั้งเข้ารับราชการเป็นข้าราชการครูและบุคลากรทางการศึกษา ตำแหน่งครูผู้ช่วย กรณีที่มีความจำเป็นหรือมีเหตุพิเศษ ครั้งที่ 2 ปี พ.ศ. 2560 สังกัดสำนักงานเขตพื้นที่การศึกษาประถมศึกษาพังงา
2. **ลักษณะโครงการ** โครงการต่อเนื่อง
3. **ประเด็นยุทธศาสตร์ที่ 3** พัฒนาประสิทธิภาพการบริหารจัดการศึกษา
4. **ผู้รับผิดชอบโครงการ** กลุ่มบริหารงานบุคคล สำนักงานศึกษาธิการจังหวัดพังงา

## 5. หลักการและเหตุผล

จากการที่สำนักงาน ก.ค.ศ. ได้กำหนดหลักเกณฑ์และวิธีการคัดเลือกครูอัตราจ้างหรือลูกจ้างชั่วคราวจากเงินงบประมาณ หรือเงินรายได้ของสถานศึกษา พนักงานราชการ ครูสอนศาสนาอิสลาม ลูกจ้างประจำ พนักงานจ้างเหมาบริการ เพื่อบรรจุและแต่งตั้งเข้ารับราชการเป็นข้าราชการครูและบุคลากรทางการศึกษา ตำแหน่งครูผู้ช่วย กรณีที่มีความจำเป็นหรือเหตุพิเศษ ตามหนังสือสำนักงาน ก.ค.ศ. ด่วนที่สุด ที่ ศธ 0206.6/ว 16 ลงวันที่ 26 พ.ย.57 ซึ่งตามหลักเกณฑ์ข้อ 1 กำหนดให้คณะกรรมการการศึกษาธิการจังหวัดพังงาเป็นผู้ดำเนินการคัดเลือกซึ่งเป็นไปตามประกาศการแบ่งหน่วยงานภายในและกำหนดหน้าที่ความรับผิดชอบตามประกาศสำนักงานปลัดกระทรวงศึกษาธิการ ประกาศ ณ วันที่ 11 เมษายน 2560 และข้อ 2.6 กำหนดไว้ว่าการบรรจุและแต่งตั้งพนักงานราชการ ลูกจ้างประจำ ครูสอนศาสนาอิสลาม วิทยากรอิสลามศึกษา พนักงานจ้างเหมาบริการ ครูอัตราจ้างหรือลูกจ้างชั่วคราวจากเงินงบประมาณ หรือเงินรายได้ของสถานศึกษา ซึ่งทุกตำแหน่งต้องได้รับมอบหมายให้ปฏิบัติหน้าที่สอนตามคำสั่งหรือสัญญาจ้างอย่างใดอย่างหนึ่งหรือรวมกันไม่น้อยกว่าสามปี นับถึงวันรับสมัครคัดเลือกวันสุดท้าย และสำนักงานเขตพื้นที่การศึกษาประถมศึกษาพังงามีตำแหน่งว่างที่เหลือจากการสอบคัดเลือกบุคคลเพื่อบรรจุและแต่งตั้งเข้ารับราชการเป็นข้าราชการครูและบุคลากรทางการศึกษา ตำแหน่งครูผู้ช่วยกรณีที่มีความจำเป็นหรือมีเหตุพิเศษ ครั้งที่ 1 ปี พ.ศ. 2559 จำนวน 3 อัตรา ได้รับจัดสรรคืนจากการเกษียณอายุราชการเมื่อสิ้นปีงบประมาณ พ.ศ.2560 จำนวน 9 อัตรา ได้รับจัดสรรคืนจากการเกษียณอายุราชการเมื่อสิ้นปีงบประมาณ พ.ศ.2558 จำนวน 2 อัตรา และรวมเป็น 14 อัตรา 8 กลุ่มวิชาเอก กลุ่มบริหารงานบุคคล สำนักงานศึกษาธิการจังหวัดพังงา จึงได้จัดทำโครงการนี้

## 6. วัตถุประสงค์

เพื่อคัดเลือกบุคคลเพื่อบรรจุและแต่งตั้งเข้ารับราชการเป็นข้าราชการครูและบุคลากรทางการศึกษา ตำแหน่งครูผู้ช่วย กรณีที่มีความจำเป็นหรือมีเหตุพิเศษ ครั้งที่ 2 ปี พ.ศ.2560 สังกัดสำนักงานเขตพื้นที่การศึกษาประถมศึกษาพังงา ได้ครบตามจำนวนตำแหน่งว่าง

## 7. เป้าหมาย

### 7.1 เชิงปริมาณ

คัดเลือกบุคคลเพื่อบรรจุและแต่งตั้งเข้ารับราชการเป็นข้าราชการครูและบุคลากรทางการศึกษา ตำแหน่งครูผู้ช่วย กรณีที่มีความจำเป็นหรือมีเหตุพิเศษ ครั้งที่ 2 ปี พ.ศ.2560 สังกัดสำนักงานเขตพื้นที่การศึกษาประถมศึกษาพังงา จำนวน 14 อัตรา



## 7.2 เชิงคุณภาพ

คัดเลือกบุคคลเพื่อบรรจุและแต่งตั้งเข้ารับราชการเป็นข้าราชการครูและบุคลากรทางการศึกษา ตำแหน่งครูผู้ช่วย กรณีที่มีความจำเป็นหรือมีเหตุพิเศษ ครั้งที่ 2 ปี พ.ศ.2560 สังกัดสำนักงานเขตพื้นที่ การศึกษาประถมศึกษาพังงา เป็นไปด้วยความเรียบร้อย โปร่งใส เป็นธรรม และเป็นมาตรฐานเดียวกัน

## 8. ตัวชี้วัดความสำเร็จ

8.1 เชิงปริมาณ คัดเลือกบุคคลเพื่อบรรจุและแต่งตั้งเข้ารับราชการเป็นข้าราชการครูและบุคลากรทางการศึกษา ตำแหน่งครูผู้ช่วย กรณีที่มีความจำเป็นหรือมีเหตุพิเศษ สังกัดสำนักงานคณะกรรมการการศึกษาขั้นพื้นฐาน ครั้งที่ 2 ปี พ.ศ. 2560 ได้ครบตามจำนวนตำแหน่งว่าง

8.2 เชิงคุณภาพ คัดเลือกบุคคลเพื่อบรรจุและแต่งตั้งเข้ารับราชการเป็นข้าราชการครูและบุคลากรทางการศึกษา ตำแหน่งครูผู้ช่วย กรณีที่มีความจำเป็นหรือมีเหตุพิเศษ สังกัดสำนักงานคณะกรรมการการศึกษาขั้นพื้นฐาน ครั้งที่ 2 ปี พ.ศ. 2560 เป็นไปด้วยความเรียบร้อย โปร่งใส เป็นธรรม และเป็นมาตรฐานเดียวกัน

## 9. วิธีดำเนินการ/ระยะเวลา/สถานที่

ที่	กิจกรรม	ระยะเวลา	สถานที่
1	ประกาศรับสมัคร	15 พ.ย.60	ศจ.พังงา
2	ดำเนินการรับสมัคร	22 - 28 พ.ย.60	ศจ.พังงา
3	สอบคัดเลือก	16 - 17 ธ.ค. 60	ศจ.พังงา
4	แต่งตั้งให้ดำรงตำแหน่งที่ได้รับคัดเลือก	ธ.ค. 60	ศจ.พังงา

## 10. งบประมาณ 164,300 บาท จำแนกตามกิจกรรมได้ ดังนี้

ที่	กิจกรรม/รายละเอียดการใช้งบประมาณ	จำนวน	อัตราต่อหน่วย (บาท)	จำนวนเงิน (บาท)
1	ค่าจ้างทำข้อสอบ ตลอดจนการดำเนินการตรวจและประมวลผลการสอบ	8 วิชา		83,200
2	ค่าตอบแทนกรรมการกำกับห้องสอบ จำนวน 3 ห้อง ห้องละ 2 คน	6 คน/1 วัน	400	2,400
3	ค่าตอบแทนคณะกรรมการกลางประจำสนามคัดเลือก	13 คน/2 วัน	400	10,400
4	ค่าตอบแทนกรรมการฝ่ายสถานที่	5 คน/2 วัน	400	4,000
5	ค่าตอบแทนกรรมการตรวจสอบและป้องกันการทุจริต	4 คน/1 วัน	400	1,600
6	ค่าตอบแทนกรรมการสอบสัมภาษณ์	6 คน/1 วัน	300	1,800
7	ค่าตอบแทนกรรมการบริการและอำนวยความสะดวก	2 คน/2 วัน	400	1,600
8	ค่าตอบแทนกรรมการรับ - ส่งข้อสอบและกระดาษคำตอบ	2 คน/1 วัน	400	800

ที่	กิจกรรม/รายละเอียดการใช้งบประมาณ	จำนวน	อัตราต่อหน่วย (บาท)	จำนวนเงิน (บาท)
9	ค่าตอบแทนกรรมการประเมินผลงาน	10 คน/1 วัน	200	2,000
10	ค่าตอบแทนกรรมการฝ่ายยานพาหนะ	2 คน/2 วัน	400	1,600
11	ค่าอาหารว่างและเครื่องดื่ม - วันที่ 4 ธ.ค. 60	10 คน/2 มื้อ	35	700
12	ค่าอาหารกลางวัน - วันที่ 4 ธ.ค. 60	10 คน/1 มื้อ	70	700
13	ค่าอาหารว่างและเครื่องดื่ม - วันที่ 16-17 ธ.ค. 60	40 คน/4 มื้อ	35	5,600
14	ค่าอาหารกลางวัน - วันที่ 16-17 ธ.ค. 60	40 คน/2 มื้อ	70	5,600
15	ค่าถ่ายเอกสาร			4,700
16	ค่าน้ำมันเชื้อเพลิง			2,000
17	ค่าวัสดุ			13,000
18	ค่าไวนิล	1 ผืน		3,000
19	ค่าตอบแทนการปฏิบัติงานนอกเวลา			19,600
<b>รวมทั้งสิ้น</b>				<b>164,300</b>

หมายเหตุ ขออภัยทุกรายการ

## 11. การวิเคราะห์ความเสี่ยงของโครงการ

### ความเสี่ยง

1) การขาดแคลนงบประมาณในการดำเนินการคัดเลือก เนื่องจากได้รับการจัดสรรงบประมาณจาก  
ต้นสังกัดหลังจากดำเนินการสอบคัดเลือกเสร็จเรียบร้อยแล้ว

2) ขาดบุคลากรในการปฏิบัติงาน

### การบริหารความเสี่ยง

1) ใช้เงินสำรองราชการของหน่วยงานในการดำเนินการคัดเลือก

2) ขอความร่วมมือบุคลากรจากหน่วยงานอื่นเพื่อช่วยเหลือในการดำเนินการคัดเลือก

## 12. ผลที่คาดว่าจะได้รับ

สำนักงานศึกษาธิการจังหวัดพังงา ดำเนินการคัดเลือกบุคคลเพื่อบรรจุและแต่งตั้งเข้ารับราชการเป็น  
ข้าราชการครูและบุคลากรทางการศึกษา ตำแหน่งครูผู้ช่วย กรณีที่มีความจำเป็นหรือมีเหตุพิเศษ ครั้งที่ 2 ปี  
2560 สังกัดสำนักงานเขตพื้นที่การศึกษาประถมศึกษาพังงา ด้วยความเป็นธรรม เรียบร้อย โปร่งใส เป็น  
มาตรฐานเดียวกัน ส่งผลดีต่อการบริหารจัดการศึกษา

1. โครงการ ฝึกอบรมพนักงานเจ้าหน้าที่ส่งเสริมความประพฤตินักเรียนและนักศึกษา (พสน.)
2. ลักษณะโครงการ โครงการใหม่
3. ประเด็นยุทธศาสตร์ที่ 3 พัฒนาประสิทธิภาพการบริหารจัดการศึกษา
4. ผู้รับผิดชอบโครงการ กลุ่มลูกเสือ ยุวกาชาด และกิจการนักเรียน สำนักงานศึกษาธิการจังหวัดพังงา

## 5. หลักการและเหตุผล

ตามที่พระราชบัญญัติคุ้มครองเด็ก พ.ศ. ๒๕๔๖ ซึ่งมีผลบังคับใช้ตั้งแต่วันที่ ๓๐ มีนาคม ๒๕๔๗ ได้กำหนดขั้นตอนและปรับปรุงวิธีการปฏิบัติต่อเด็กให้เหมาะสมกับสภาพสังคมในปัจจุบัน เพื่อให้เด็กได้รับการอุปการะเลี้ยงดู อบรมสั่งสอน และมีพัฒนาการที่เหมาะสม อันเป็นการส่งเสริมความมั่นคงของสถาบันครอบครัว ประกอบกับสถานการณ์ในปัจจุบันพบพฤติกรรมที่ไม่พึงประสงค์ในกลุ่มเยาวชนมากขึ้น สร้างปัญหาให้กับสังคม ส่งผลกระทบต่อการพัฒนาประเทศ ดังนั้น การส่งเสริมให้พนักงานเจ้าหน้าที่ส่งเสริมความประพฤตินักเรียนและนักศึกษา มีความรู้ ความสามารถและเทคนิคในการปฏิบัติงาน รวมทั้งทราบถึงกระบวนการดำเนินงานของพนักงานเจ้าหน้าที่ส่งเสริมความประพฤตินักเรียนและนักศึกษา และวิธีปฏิบัติต่อนักเรียน นักศึกษา ที่ประพฤติตนไม่เหมาะสม ตามพระราชบัญญัติคุ้มครองเด็ก พ.ศ. ๒๕๔๖ หมวด ๗ มาตรา ๖๖ และ ๖๗ และกฎ ระเบียบ ประกาศของกระทรวงศึกษาธิการในส่วนที่เกี่ยวข้อง จึงมีความสำคัญอย่างมาก

สำนักงานศึกษาธิการจังหวัดพังงา ตระหนักและเล็งเห็นความสำคัญของการพัฒนาการส่งเสริมความประพฤตินักเรียน เพื่อยกระดับการเฝ้าระวัง ป้องกัน พร้อมทั้งหาแนวทางแก้ไขพฤติกรรมที่ไม่เหมาะสมของนักเรียน จึงได้จัดทำโครงการฝึกอบรมพนักงานเจ้าหน้าที่ส่งเสริมความประพฤตินักเรียนและนักศึกษา (พสน.) ขึ้น

## ๖. วัตถุประสงค์

๖.๑ เพื่อฝึกอบรมให้ความรู้ตามหลักสูตรแก่พนักงานเจ้าหน้าที่ส่งเสริมความประพฤตินักเรียนและนักศึกษา ให้มีความรู้ ความเข้าใจ ในบทบาทหน้าที่ของพนักงานเจ้าหน้าที่ส่งเสริมความประพฤตินักเรียนและนักศึกษา (พสน.)

๖.๒ เพื่อเพิ่มจำนวนพนักงานเจ้าหน้าที่ส่งเสริมความประพฤตินักเรียนและนักศึกษาในการเฝ้าระวัง ป้องกันและแก้ไขปัญหาพฤติกรรมที่ไม่พึงประสงค์ของนักเรียน

## ๗. เป้าหมาย

### ๗.๑ เชิงปริมาณ

ครูฝ่ายปกครอง หรือครูที่รับผิดชอบ บุคลากรและเจ้าหน้าที่ที่เกี่ยวข้อง จากโรงเรียนของรัฐ และเอกชนที่ยังไม่ผ่านการฝึกอบรม จำนวน ๔๐ คน

### ๗.๒ เชิงคุณภาพ

ผู้ผ่านการฝึกอบรมมีความรู้ ความเข้าใจ ในบทบาทหน้าที่ของพนักงานเจ้าหน้าที่ส่งเสริมความประพฤตินักเรียนและนักศึกษา

## ๘. ตัวชี้วัดความสำเร็จ

ร้อยละ ๑๐๐ ของผู้เข้ารับการฝึกอบรม มีความรู้ ความเข้าใจ ในบทบาทหน้าที่ของพนักงานเจ้าหน้าที่ ส่งเสริมความประพฤตินักเรียนและนักศึกษา

## ๙. วิธีดำเนินการ/ระยะเวลา/สถานที่

ที่	กิจกรรม	ระยะเวลา	สถานที่
๑	ขออนุมัติโครงการ	มี.ค.๖๑	ศจ.พังงา
๒	ประสานงานกับวิทยากร/หน่วยงาน/ผู้ที่เกี่ยวข้อง	เม.ย.๖๑	ศจ.พังงา
๓	แจ้งสถานศึกษา และหน่วยงานที่เกี่ยวข้องส่งบุคลากรเข้าการฝึกอบรม	พ.ค.๖๑	ศจ.พังงา
๔	แต่งตั้งคณะกรรมการดำเนินงาน วิทยากร และจัดประชุมคณะกรรมการ ฯ เพื่อมอบหมายภารกิจ	พ.ค.๖๑	ศจ.พังงา
๕	จัดฝึกอบรมพนักงานเจ้าหน้าที่ส่งเสริมความประพฤตินักเรียนและนักศึกษา (พสน.) ตามหลักสูตร	มิ.ย.๖๑	ศจ.พังงา
๖	สรุปรายงานผลการฝึกอบรม	มิ.ย.๖๑	ศจ.พังงา

## ๑๐. งบประมาณ

จากสำนักงานปลัดกระทรวงศึกษาธิการ จำนวน ๕๕,๐๐๐ บาท (ห้าหมื่นห้าพันบาทถ้วน) จำแนกรายละเอียดได้ ดังนี้

ที่	กิจกรรม/รายละเอียดการใช้งบประมาณ	จำนวน	อัตราต่อหน่วย (บาท)	จำนวนเงิน (บาท)
๑	ประชุมคณะกรรมการดำเนินงาน - ค่าอาหารว่างและเครื่องดื่ม - ค่าอาหารกลางวัน	๑๕ คน/๑ มื้อ ๑๕ คน/๑ มื้อ	๓๕ ๑๐๐	๕๒๕ ๑,๕๐๐
๒	จัดฝึกอบรมพนักงานเจ้าหน้าที่ส่งเสริมความประพฤตินักเรียนและนักศึกษา (พสน.) - ค่าอาหารว่างและเครื่องดื่ม - ค่าอาหารกลางวัน - ค่าตอบแทนวิทยากร - ค่าที่พักวิทยากร - ค่าพาหนะวิทยากร - ค่าจ้างถ่ายเอกสารฝึกอบรม - ค่าจ้างทำป้ายไวนิล ขนาด ๑.๕ x ๓ ม. - ค่าวัสดุ	๔๐ คน/ ๖ มื้อ ๔๐ คน/ ๓ มื้อ ๒ คน/ ๑๐ ช.ม. ๒ ห้อง/๓ คืน ๒ คน ๔๐ เล่ม ๑ ผืน	๓๕ ๑๒๐ ๖๐๐ ๑,๐๐๐ ๓,๐๐๐ ๑๐๐ ๘๐๐	๘,๔๐๐ ๑๔,๔๐๐ ๑๒,๐๐๐ ๖,๐๐๐ ๖,๐๐๐ ๔,๐๐๐ ๘๐๐ ๑,๓๗๕
<b>รวมทั้งสิ้น</b>				<b>๕๕,๐๐๐</b>

หมายเหตุ ขอถ่ายจ่ายทุกรายการ

## ๑๑. การวิเคราะห์ความเสี่ยงของโครงการ

### ๑๑.๑ ความเสี่ยง

เป้าหมายของผู้เข้ารับการฝึกอบรม อาจไม่ครอบคลุมทุกอำเภอ เนื่องจากงบประมาณมีน้อย

### ๑๑.๒ การบริหารความเสี่ยง

กำหนดกลุ่มเป้าหมายในอำเภอใกล้เคียงกับอำเภอเมืองพังงา

## ๑๒. ผลที่คาดว่าจะได้รับ

๑๒.๑ ผู้เข้ารับการฝึกอบรมมีความรู้ ความเข้าใจ ในบทบาทหน้าที่ของพนักงานเจ้าหน้าที่ส่งเสริมความประพฤตินักเรียนและนักศึกษา สามารถปฏิบัติหน้าที่ได้อย่างมีประสิทธิภาพ

๑๒.๒ สำนักงานศึกษาธิการจังหวัดพังงา มีเครือข่ายพนักงานเจ้าหน้าที่ส่งเสริมความประพฤตินักเรียนและนักศึกษาเพิ่มขึ้น ในการดูแล ช่วยเหลือ นักเรียน นักศึกษา ในจังหวัดพังงา

## ส่วนที่ 5

### การติดตามและประเมินผล

การติดตาม ประเมินผล และรายงานผลการดำเนินงานตามแผนปฏิบัติการ ประจำปีงบประมาณ พ.ศ. 2561 ของสำนักงานศึกษาธิการจังหวัดพังงา กำหนดให้ผู้รับผิดชอบโครงการ ดำเนินการ ดังนี้

**1. การติดตามและรายงาน** เป็นการรายงานตามแบบรายงานผลการดำเนินงานของสำนักงานศึกษาธิการจังหวัดพังงาประจำปี ซึ่งเป็นการรายงานผลการดำเนินงานของแต่ละโครงการเปรียบเทียบกับเป้าหมายที่กำหนดไว้ในแต่ละโครงการของแผนปฏิบัติการ ฯ พร้อมทั้งปัญหาอุปสรรคในการดำเนินงาน โดยกำหนดให้มีการรายงานเป็นรายไตรมาส รวม 4 ไตรมาส/ปี ตามกำหนดระยะเวลา ดังนี้

ไตรมาสที่ 1 ผลการดำเนินงานเดือนตุลาคม – ธันวาคม ของปีงบประมาณ

รายงานภายในวันที่ 12 มกราคม ของปีงบประมาณ

ไตรมาสที่ 2 ผลการดำเนินงานเดือนมกราคม – มีนาคม ของปีงบประมาณ

รายงานภายในวันที่ 12 เมษายน ของปีงบประมาณ

ไตรมาสที่ 3 ผลการดำเนินงานเดือนเมษายน – มิถุนายน ของปีงบประมาณ

รายงานภายในวันที่ 12 กรกฎาคม ของปีงบประมาณ

ไตรมาสที่ 4 ผลการดำเนินงานเดือนกรกฎาคม – กันยายน ของปีงบประมาณ

รายงานภายในวันที่ 12 ตุลาคม ของปีงบประมาณ

**2. การประเมินผลเมื่อสิ้นสุดแผน** เป็นการประเมินผลลัพธ์เมื่อสิ้นสุดการดำเนินงานตามแผนปฏิบัติการประจำปี เมื่อสิ้นปีงบประมาณ โดยมีขั้นตอนการดำเนินงาน ดังนี้

2.1 เก็บรวบรวมข้อมูลจากการรายงานผลการดำเนินงานของแต่ละโครงการของหน่วยงาน

2.2 จัดทำรายงานผลการดำเนินงานตามแผนปฏิบัติการประจำปีงบประมาณ พ.ศ.2561 ของสำนักงานศึกษาธิการจังหวัดพังงา

-----

ภาคผนวก

## คณะผู้จัดทำเอกสาร

### ที่ปรึกษา

นายสมรักษ์ ถวาย

นายสันติภัทร โคจีจุล

ศึกษาธิการจังหวัดพังงา

รองศึกษาธิการจังหวัดพังงา

### คณะทำงาน

นายเอิบ อร่าม

นายมนูญ พิซฟู

นางกมลวรรณ สุภัญญา

นางพิมพ์กุล ทัดแก้ว

ผู้รับผิดชอบโครงการทุกคน

นักวิเคราะห์นโยบายและแผนชำนาญการพิเศษ

นักวิเคราะห์นโยบายและแผนชำนาญการ

นักวิเคราะห์นโยบายและแผนชำนาญการ

นักวิเคราะห์นโยบายและแผนชำนาญการ

### เรียบเรียง/รูปเล่ม

นายมนูญ พิซฟู

นักวิเคราะห์นโยบายและแผนชำนาญการ

